

區域教學醫院
 重度級急救責任醫院
 血液透析護理人員訓練醫院
 專科護理師訓練醫院
 醫策會健康檢查品質認證

宗旨 | 以病人為中心的全面照護 使命 | 服務、專業、品質、熱忱
 願景 | 成為大新竹地區健康守護者 服務理念 | 東元用心，無限關心

本院通過區域醫院評鑑優等、重度級急救責任醫院
 本院通過國民健康署「健康醫院」認證



新竹縣竹北市縣政二路69號
 總機：03-5527000

| 官網 | | Facebook |

15 孕期施打RSV疫苗
 (呼吸道細胞融合
 病毒疫苗)

吳瓊惠
 婦產部 產科主任

17 如何知道自己是否
 要更年期了?

陳琬凌
 婦產部 婦科主任

19 孕婦在36週接受常
 規掃描診斷胎兒異
 常的重要性

吳依誠
 婦產部 超音波中心主任

22 東元綜合醫院「海扶刀」
 用於攝護腺癌治療精準
 定位消融癌細胞 避免尿
 失禁、保留性功能

戴順慶
 泌尿中心 主治醫師

42 先生精子檢查不理
 想，用精子晶片篩
 選精子有機會挑出
 較好的精子嗎

劉勇良
 生殖醫學中心
 不孕症科主任

43 客製化的精準醫
 療-全台最先進率
 先引進子宮內膜
 容受性檢測

楊文瑞
 生殖醫學中心
 主任/機構主持人

44 差之毫釐，易
 被忽略的甲狀
 腺功能

盧凡
 生殖醫學中心
 醫療總監

東元醫訊 TON-YEN NEWS

5月刊 | May.2026 | No.130



熱烈歡迎

放射科簡銘陞 醫師 病理科王瑄 醫師 p.26

新進醫師 神經外科杜奕廷 醫師 大腸直腸肛門外科詹力揚 醫師 p.27



本院看診進度
 線上查詢系統



醫療輔具 · 保健食品 · 婦幼用品

東元急診對面
 (竹北市光明九路9-6號)



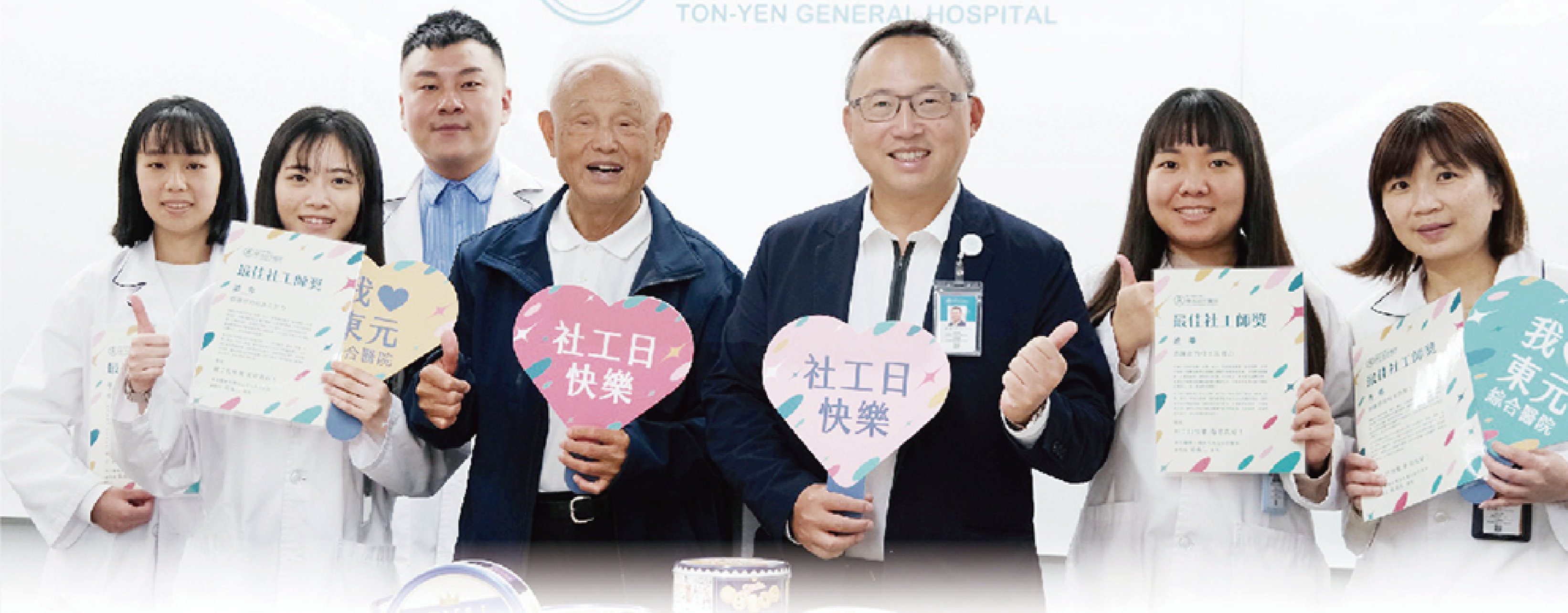

感謝有您【祝福台灣社工師節快樂】

在醫院繁忙的走廊上，他們是最溫柔的傾聽者。

當病人與家屬感到徬徨無助時，社工師總是伸出暖心的雙手，接住每一份焦慮，給予最真誠的陪伴與實質的協助。院長黃忠山、副院長黃禹仁特別感謝社工師們的辛勞與奉獻，因為有這份堅毅的熱忱，才能在複雜的社會工作中，為弱勢者找尋心靈的支持與社會資源的救濟。

CONTENTS 目錄

東元綜合醫院 TON-YEN General Hospital

01 門診時刻表	
就醫便民服務	02
就醫資訊服務	03
5月門診時刻表	05
02 衛教文章	
孕期施打RSV疫苗(呼吸道細胞融合病毒疫苗)	15
如何知道自己是否要更年期了?	17
孕婦在36週接受常規掃描診斷胎兒異常的重要性	19
03 媒體報導	
東元綜合醫院「海扶刀」用於攝護腺癌治療	22
精準定位消融癌細胞 避免尿失禁、保留性功能	
04 院內動態	
本月之星	24
醫師介紹	25
新進醫師	26
長庚醫院專家級主治醫師群	28
預立醫療	31
東元歡慶兒童節	32
5月成人健檢	48
5月社區健康促進活動	49
東元5月行事曆	50

艾微美國際生殖醫學中心 Taiwan IVF Group

門診時刻表 IVF Group	
5月門診時刻表	41
醫師專欄 DOCTOR TALK	
先生精子檢查不理想,用精子晶片	42
篩選精子有機會挑出較好的精子嗎	
客製化的精準醫療-	43
全台最先進率先進子宮內膜容受性檢測	
差之毫釐,易被忽略的甲狀腺功能	44
活動花絮 ACTIVITIES	45
中心資訊 INFO	46

顧客滿意度調查

讓我們能做的更好、提供更好的醫療服務品質，邀請您利用幾分鐘的時間，對本次就醫經驗填寫滿意度調查，感謝您提供寶貴的意見。



滿意度調查表



線上版醫訊

就醫便民服務 Handy Service

東元宗旨：以病人為中心的全人照護

東元使命：服務·專業·品質·熱忱

東元願景：成為大新竹地區健康守護者

東元目標：以人為本，永續經營

東元服務理念：東元用心，無限關心

東元任務：

- 1.提供各類醫療與保健服務
 - 2.提供社區健康服務
 - 3.提供臨床教學與實驗
 - 4.促進醫學研究與發展
- 東元策略方針：
- 1.提供精緻、溫馨的服務
 - 2.發展核心競爭科別
 - 3.建立安全醫療作業系統
 - 4.維持永續經營效益

門診(健保)各類身份掛號費用 Registration Fee

種類		70歲以下		70(含)-89歲以上	90歲以上	牙醫	榮民	低收入戶	中低收入戶	身心障礙證明	3歲以下
		未轉診	轉診								
平日一般門診	掛號費	150	150	90	免	150	150	150	150	免	150
	基本部分負擔	240	100	240	240	50	0	0	240	50	0
夜診/週六一般門診	掛號費	180	180	90	免	180	180	180	180	免	180
	基本部分負擔	240	100	240	240	50	0	0	240	50	0
急診	掛號費	300	300	150	免	-	300	300	300	免	300
	基本部分負擔	400	400	400	400	-	0	0	300	300	0

◎ 門診藥品部分負擔收費標準【一般民眾】

※黃錦章、黃玉書、邱巧凡、羅榮昇 教授級顧問 掛號費300元

一般藥品		慢性病連續處方箋(28天以上)	
藥費100元以下	藥費101元以上	第1次調劑	第2次以後調劑
10元	上限300元	比照一般藥品	免收

◎ 中低收入戶及身心障礙者

一般藥品		慢性病連續處方箋(28天以上)	
0-200元		免收	

▶ 門診復健部分負擔

如果您有在門診進行復健物理治療，那麼同一療程自第2次起，每次須付部分負擔50元(復健物理治療「中度-複雜」及「複雜」治療除外)。

服務專線 Directory

總機 03-5527000	
項目	服務專線電話
人工掛號服務	03-5527000 轉 0
轉診中心服務專線	03-6207804
母乳諮詢專線	03-6207814
新生兒聽力篩檢預約諮詢專線	03-5545279 週一至五 8:00-16:00
藥物諮詢服務專線	03-6207890
顧客/志服務台	轉 1135
顧客意見服務專線	03-6207938 或 03-6207939 週一至五 8:00-17:00 國定假日除外
經濟扶助相關資源服務專線	03-6207939
健康諮詢(社區健康中心)	03-6207986 或傳真至 03-6565081
高級健檢中心專線	03-6565300
高級產後病房專線	03-6207977
艾微美國際生殖醫學中心 24小時服務專線電話	03-6589090 諮詢信箱: info@taiwanivfgroup.com 聯絡地址: 新竹縣竹北市文興路二段 360 號

門診健檢中心 Health Examination Center

時間：上午 | 週一至週六 08:30-11:00
下午 | 週一、二、三、五 14:00-16:30
地點：A棟1樓大廳入口左側
攜帶證件：身分證、護照或居留證
體檢諮詢：03-6207998
掛號方式：網路掛號-門診健檢科
申辦業務：成人健檢 / 自費健檢
公司新進人員健檢 / 公司團體健檢
壽險公司健檢 / 預防職業病健康檢查

免費全民健康保險成人預防保健檢查

受檢資格：30歲至39歲每5年補助1次
40歲至64歲每3年補助1次
65歲以上民眾、55歲以上原住民、35歲小兒麻痺每年補助1次；
在其他醫療院所無檢查過
查詢是否符合資格：
上午 | 週一至週五 08:30-12:00 (一樓衛教諮詢櫃台1至3號櫃台)
下午 | 週一至週五 14:00-17:00
星期六早上：08:00至11:00 (一樓門診健檢中心櫃台)
符合資格者請網路掛號-門診健檢科
受檢時間：週一至週六早上：08:30至11:00
週一、二、三、五下午：14:00-16:00
受檢地點：A棟一樓門診健檢中心(現場依序辦理)
受檢項目：基本身體評估、問診及理學檢查
尿液檢查 | 尿蛋白質
血液檢查 | 空腹血糖檢查、肝功能檢查
腎功能檢查、血脂脂肪檢查、尿酸檢查
B、C肝炎篩檢 | 1.年齡為45-79歲或原住民年齡為40歲至79歲(終身補助一次)
2.民國75年(含)前出生，終身補助一次
注意事項：檢查前一天午夜12點後禁食(包括飲料)，可喝少許的開水
請攜帶身分證及健保卡
諮詢專線：03-6207986(社區健康中心)



地理位置



停車示意圖

提供周邊鄰近汽機車停車資訊，敬請多加利用。

機車

- Pa 醫院正門左前方收費停車場
- Pb 爵士悅大樓後方免費停車場

汽車

- P1 新竹縣政府正前方收費停車場
- P2 縣政五路兩旁收費停車格
- P3 縣政六路兩旁收費停車格
- P4 醫院正門左前/下方收費停車格
- P5 爵士悅大樓後方光明收費停車場
- P6 急診大門正前方收費停車格

掛號服務

項目	服務專線電話
網路掛號服務	網址 https://w3.tyh.com.tw/
現場掛號服務	週一至週五 志工服務櫃檯：07:30~12:00 大廳批價櫃檯：08:00~22:00 週六 志工服務櫃檯：07:30~11:30 大廳批價櫃檯：08:00~13:00

掛號方式

- ▶ 初診：請先至掛號批價櫃檯辦理掛號手續，再至診間插卡報到看診。
- ▶ 複診：請出示健保卡或身分證；若無帶任何之證件，請務必告知基本資料，以便進行掛號作業。

掛號報到時間

- ▶ 掛號報到截止時間：早診 11:30；午診 16:30；晚診 21:00。(部分科別依醫師看診時段有所調整)
- ▶ 三個月內皆可預約掛號，若需取消掛號，網路掛號系統須提早一時段取消；或於門診結束前來電取消。
- ▶ 約診掛號：須由診間醫師掛號或開立約診單後至櫃檯掛號。

門診看診時段

門診時間

週一至週五	早診	09:00~12:00
	午診	14:00~17:00
	晚診	18:30~21:30
週六	早診	09:00~12:00

- 每週四及週五凌晨零點至四點資料庫維護，暫停使用網路掛號系統。
- 本院現場掛號並未預留保留號，僅預留部分初診(從未至本院看診者)號次，惠請鄉親多加利用網路預約掛號，以節省看診等候時間。
- 年齡屬在18歲以下，請掛小兒科(除外科、骨科、耳鼻喉科、復健科、精神科外)。
- 若為新生兒且於本院出生者，請於掛號時選填【複診】(新生兒在本院之病歷號碼會黏貼於新生兒手冊封面上)。
- 未攜帶健保IC卡就醫者，請於十日內持「收據正本」及「健保卡」，可供辨識優待之證件，至門診/急診/住院批價櫃檯辦理退費手續。
- 冒用他人健保卡就醫者，將觸及刑法，本院將依法處理。
- 醫師臨時休診、代診或有事晚到，以各診室外公告為準，敬請見諒。
- 領有各項費用減免之證明文件者，請於看診及批價時出示正本，否則當日將視同一般身份就醫。

拿起手機 下載醫指付輕鬆付款吧



step 01 下載及安裝

Download on the App Store
GET IT ON Google Play

step 02 免費註冊會員

手機為會員帳號
自訂4位數密碼

step 03 免費綁訂卡片

24家合作銀行

病歷申請

	現場臨櫃申請	網路申請(不含影像光碟)
申請地點	A棟1樓大廳批價櫃檯	網址： https://w3.tyh.com.tw/mrm/
受理申請時間	週一至週五：08:00~17:00	24小時
申請處理時間	週一至週五：08:00~17:00 ※例假日僅接受受理，待上班日處理。	需3~7個工作天(不含受理當日、國定假日)，最遲不超過14天。

取件方式

※收到簡訊或電話通知後依下列時間地點取件

- 1.取件時間：週一至週五 08:00~17:00
- 2.取件地點：本院A棟1樓門診批價櫃檯，抽取號碼牌等候叫號領取。
- 3.取件方式：網路申請者取件時請提供申請資格規定之相關證明文件，委託代理人申請者提供委託書。

委託代理人申請，請備妥相關證件(請參考下列)並填妥同意書使得辦理									
申請資格及相關證明文件	<table border="1"> <tr> <td>本人申請</td> <td><input type="checkbox"/> 身分證正本(需為成年人18歲以上)</td> </tr> <tr> <td>委託代理人申請</td> <td><input type="checkbox"/> 病人身分證正本 <input type="checkbox"/> 委託代理人身分證正本 <input type="checkbox"/> 委託同意書(雙方需簽名或蓋章)</td> </tr> <tr> <td>未成年人(民法規定未滿18歲者)</td> <td> 「法定代理人」申請： <input type="checkbox"/> 法定代理人身分證正本 <input type="checkbox"/> 病人身分證正本或戶口名簿(兒童只需檢附戶口名簿) <input type="checkbox"/> 病人身分證正本或戶口名簿影本 / 戶籍謄本正本 由委託代理人申請(需由「法定代理人」同意申請)： <input type="checkbox"/> 法定代理人身分證正本 <input type="checkbox"/> 病人身分證正本或戶口名簿(兒童只需檢附戶口名簿) <input type="checkbox"/> 法定代理人之委託同意書(雙方需簽名或蓋章) <input type="checkbox"/> 委託代理人身分證正本 </td> </tr> <tr> <td>往生者資料申請</td> <td> ● 本項如由代理人申請，需備妥前述資料及委託同意書、委託人之身分證正本。 <input type="checkbox"/> 具繼承者之身份證正本 <input type="checkbox"/> 與病人關係之證明文件 <input type="checkbox"/> 病人除戶證明(戶籍謄本或死亡證明書)，若有特殊狀況則另需做說明 </td> </tr> </table>	本人申請	<input type="checkbox"/> 身分證正本(需為成年人18歲以上)	委託代理人申請	<input type="checkbox"/> 病人身分證正本 <input type="checkbox"/> 委託代理人身分證正本 <input type="checkbox"/> 委託同意書(雙方需簽名或蓋章)	未成年人(民法規定未滿18歲者)	「法定代理人」申請： <input type="checkbox"/> 法定代理人身分證正本 <input type="checkbox"/> 病人身分證正本或戶口名簿(兒童只需檢附戶口名簿) <input type="checkbox"/> 病人身分證正本或戶口名簿影本 / 戶籍謄本正本 由委託代理人申請(需由「法定代理人」同意申請)： <input type="checkbox"/> 法定代理人身分證正本 <input type="checkbox"/> 病人身分證正本或戶口名簿(兒童只需檢附戶口名簿) <input type="checkbox"/> 法定代理人之委託同意書(雙方需簽名或蓋章) <input type="checkbox"/> 委託代理人身分證正本	往生者資料申請	● 本項如由代理人申請，需備妥前述資料及委託同意書、委託人之身分證正本。 <input type="checkbox"/> 具繼承者之身份證正本 <input type="checkbox"/> 與病人關係之證明文件 <input type="checkbox"/> 病人除戶證明(戶籍謄本或死亡證明書)，若有特殊狀況則另需做說明
本人申請	<input type="checkbox"/> 身分證正本(需為成年人18歲以上)								
委託代理人申請	<input type="checkbox"/> 病人身分證正本 <input type="checkbox"/> 委託代理人身分證正本 <input type="checkbox"/> 委託同意書(雙方需簽名或蓋章)								
未成年人(民法規定未滿18歲者)	「法定代理人」申請： <input type="checkbox"/> 法定代理人身分證正本 <input type="checkbox"/> 病人身分證正本或戶口名簿(兒童只需檢附戶口名簿) <input type="checkbox"/> 病人身分證正本或戶口名簿影本 / 戶籍謄本正本 由委託代理人申請(需由「法定代理人」同意申請)： <input type="checkbox"/> 法定代理人身分證正本 <input type="checkbox"/> 病人身分證正本或戶口名簿(兒童只需檢附戶口名簿) <input type="checkbox"/> 法定代理人之委託同意書(雙方需簽名或蓋章) <input type="checkbox"/> 委託代理人身分證正本								
往生者資料申請	● 本項如由代理人申請，需備妥前述資料及委託同意書、委託人之身分證正本。 <input type="checkbox"/> 具繼承者之身份證正本 <input type="checkbox"/> 與病人關係之證明文件 <input type="checkbox"/> 病人除戶證明(戶籍謄本或死亡證明書)，若有特殊狀況則另需做說明								

收費標準
1.病歷紙本內容：行政處理費200元/次(10張內)，每加印一張加收5元。彩色影印(報告、照片)50元/張。 2.影像光碟：依複製部位計價，單一部位200元；二部位以上400元。心導管室檢查報告CD片複製費用300元。 3.急診診斷書：掛號費100元；乙種診斷書100元(第一張)/50元(第二張以後)。 4.診斷書複製費：50元/張。 1.病歷紙本內容：行政處理費200元/次(10張內)，每加印一張加收5元。 2.診斷書複製費：50元/張。

說明

- 1.申請者若無法確認申請內容，請掛號向主治醫師看診申請。
- 2.影像光碟、檢驗(查)報告影本、出院病歷摘要及診斷書複製，在申請處理時間內可當日取件。
- 3.其餘病歷資料申請，需3~7天工作天處理時間(不含受理當日、國定例假日)。
- 4.若申請之病歷資料頁數過多，則需較長之行政處理時間，將另與申請人協商擇日取件。
- 5.申請診斷書複製，若原開立之診斷書內容有問題，則需3~7天工作天處理時間(不含受理當日、國定例假日)。
- 6.現場臨櫃申請如採郵寄方式：行政處理費200元/次及郵寄費50元，再加收20張病歷複製費，共計350元。
- 7.申請「一個月」內未取件者，視同作廢，如有需要請重新申請。
- 8.若有疑問請洽本院批價櫃檯，電話：03-5527000轉分機1115、1119

2026 May 5月門診時刻表 *Outpatient Clinic Schedule*

早診看診時間09:00-12:00 | 午診看診時間14:00-17:00 | 晚診看診時間18:30-21:30
(最晚請於11:30前報到) (最晚請於16:30前報到) (最晚請於21:00前報到)

部分科別依醫師
看診時段有所調整

內科部 Department of Internal Medicine										
科別	地點	診間	週一 MON 4-11-18-25			週二 TUE 5-12-19-26				
			早 Morning	午 Afternoon	晚 Evening	早 Morning	午 Afternoon	晚 Evening		
心臟內科 Cardiology 1. 心臟病、高血壓、心悸、心律不整、胸痛、呼吸困難、狹心症、心肌梗塞、二尖瓣脫垂、三高疾病、周邊動脈疾病 2. 心臟超音波檢查、周邊血管檢查 3. 心導管檢查及治療：冠狀動脈攝影心律不整電燒治療、節律器置放術、冠狀動脈汽球擴張術 ■ 戒菸門診 ▲ 三高疾病整合門診 ● 口腔篩檢門診	A棟 B1	29	張聖典 1113 ■▲ 5/25休	林育伸 1116 ■▲		溫斯企 1111 ■▲			張聖典 1113 ■▲ 5/26休	
		30	卜詩筠 1112 ■▲		林致平 1117 A棟B1 36診	林育伸 1116 ■▲	林致平 1117 A棟B1 36診			
腸胃肝膽內科 Gastroenterology and Hepatology 腹痛、吞嚥困難、急性慢性肝炎、一般內科疾病、腹脹、腹瀉、便秘、大便不規則、黑色便、吐血、食慾不振、體重減輕 肝癌諮詢門診 ■ 戒菸門診	B棟 6F	68	鄧堯州 0709 ■			鄧堯州 0709 ■ 13:30-16:30 務必16:00前 至診間報到				
呼吸胸腔科 Respiratory and Chest Medicine 氣喘、肺氣腫、職業性肺病、慢性咳嗽、咳血、呼吸困難、胸痛、上呼吸道感染、支氣管炎、肺炎、肺結核、肺部腫瘤、肺癌、戒菸治療服務 ■ 戒菸門診 ● 口腔篩檢門診	A棟 1F	3				謝宗鑫 0912 ■				
腎臟內科 Nephrology 1. 腎功能不全、尿路感染、水腫、蛋白尿、血尿 2. 尿毒症洗腎治療（血液透析、腹膜透析） 3. 腎臟相關的疾病治療（糖尿病高血壓痛風等） ■ 戒菸門診 ▲ 成人多囊腎特診	C棟 5F	51	林青陽 0804 ▲			黃靖惠 0803 ■				
新陳代謝科 Metabolism & Endocrinology 糖尿病、高血壓、高血脂症 暨三高整合門診甲狀腺、副甲狀腺、腎上腺、腦下垂、病理性肥胖等內分泌疾病 骨質疏鬆特診 / 糖尿病衛教特診 ■ 戒菸門診 ▲ 三高疾病整合門診 ▼ 一般內科	A棟 B1	21	陳國寶 2803 ■▲			陳國寶 2803 ■▲		陳國寶 2803 ■▲ 5/6.20	陳國寶 2803 ■▲ 5/7.21	
免疫風濕過敏科 Allergy, Immunology & Rheumatology 紅斑性狼瘡、皮肌炎、血管炎、修格蘭氏症候群、風濕痛、各種關節炎（痛風、類風濕性關節炎、退化性關節炎、僵直性脊椎炎）、過敏疾病（過敏性鼻炎、皮膚過敏、藥物及食物過敏） 重大門診 / 類流感門診 ■ 戒菸門診 ● 口腔篩檢門診	B棟 6F	63	林保成 2601 ■●						林保成 2601 ■●	
	A棟 B1	36		方耀凡 2607 5/4.25 務必16:00前 至診間報到		蔡秉翰 2602 5/5 C棟5F 51診 劉烈邦 2609 5/12 C棟5F 51診			詹天明 2603 務必16:00前 至診間報到 5/13	方耀凡 2607 5/23



A棟 1F
大廳門口
現場掛號



線上掛號



線上看診
進度查詢



醫院資訊

就診須知與注意事項：

- 教學門診，以醫師自行約診及現場掛號為主。為維持教學品質，將逕行限號10號。
- 本院現場掛號並未預留保留號，僅預留部分初診(從未至本院看診者)號次。
- 請您多利用「人工電話預約」，以節省看診時間。
- 年齡在18歲以下，請掛「小兒科」。外科、骨科、耳鼻喉科、復健科、精神科除外。
- 醫師門診時刻表，如有異動，將以現場各科診室外公告為準，敬請見諒。
- 5月1日(五)為勞動節，本院當日停診，敬請見諒。

內科部 Department of Internal Medicine											
			週三 WED 6-13-20-27			週四 THU 7-14-21-28			週五 FRI 1-8-15-22-29		週六 SAT 2-9-16-23-30
			早 Morning	午 Afternoon	晚 Evening	早 Morning	午 Afternoon	晚 Evening	早 Morning	午 Afternoon	晚 Evening
			張聖典 1113 ■▲ 5/20.27休	溫斯企 1111 ■▲		張聖典 1113 ■▲ 5/21休	張聖典 1113 ■●▲ 5/7 務必16:00前 至診間報到		溫斯企 1111 ■▲		林育伸 1116 ■▲
			卜詩筠 1112 ■▲		林育伸 1116 ■▲			卜詩筠 1112 ■▲	林育伸 1116 ■▲	卜詩筠 1112 ■ 務必16:00前 至診間報到 5/8.15	張聖典 1113 ■▲ 5/9 (30診間)
			林致平 1117 A棟B1 38診					林致平 1117 A棟B1 36診			
					鄧堯州 0709 ■			鄧堯州 0709 ■		鄧堯州 0709 ■ 13:30-16:30 務必16:00前 至診間報到	
			郭欣平 0913 ■ 5/20休			謝宗鑫 0912 ■● A棟B1 35診 5/21休			郭欣平 0913 ■ B棟6F 89診		郭欣平 0913 ■ 5/22休
			范誠宗 0801 ■	鄭玉堂 0802 5/6.20		鄭玉堂 0802 ▲		林青陽 0804 ▲	范誠宗 0801 ■	黃靖惠 0803 ■	鄭玉堂 0802 5/9.16.23
						陳國寶 2803 ■▲ 5/6.20	陳國寶 2803 ■▲	陳國寶 2803 ■▲ 5/7.21			陳國寶 2803 ■▲ 5/8.22
			林保成 2601 ■●						林保成 2601 ■●		林保成 2601 ■●
											方耀凡 2607 5/23

內科部 Department of Internal Medicine							
科別	地點	診間	週一 MON 4-11-18-25			週二 TUE 5-12-19-26	
			早 Morning	午 Afternoon	晚 Evening	早 Morning	午 Afternoon
神經內科 Neurology 頭暈、頭痛、神經痛、自律神經失調、不自主運動、運動障礙、老人失智症、巴金森氏症、腦中風、腦血管病變、癱瘓、肌無力、肌肉病變、周邊神經病變、四肢麻木無力、下背痛、脊椎神經病變 ◆失智症特診 ▲三高疾病整合門診 ■腦血管介入治療門診	A棟	33	陳錫銘 1009▲◆	林孟昕 1017◆	陳錫銘 1009▲◆	陳錫銘 1009▲◆	羅榮昇 ◆1019
	B1	21		蔡坤璋 1018 <small>神內門診:5/4.18 腦血管介入治療門診:5/11.25</small>		林孟昕 1017◆ B棟6F 89診	蔡坤璋 1018
血液腫瘤科 Hematology & Oncology 1. 癌症之診斷、諮詢、治療、及追蹤。包括手術前後輔助治療、化學治療、標靶治療、免疫治療、及癌症病人全人照護 2. 血液疾病之診斷及治療，包括白血球過多或低下、貧血、紅血球增多症、血小板疾病、血液凝固或溶血疾病、骨髓增生疾病、淋巴瘤等	B棟 6F	65	董筱玲 3202			董筱玲 3202	
一般內科 General Medicine 急性咳嗽、咳血、上呼吸道感染、支氣管炎、胸痛、呼吸困難、氣喘、肺氣腫之診斷治療、胸部X光檢查、其他一般內科疾病	C棟 5F	51	林青陽 0804		張天豪 2305 B棟6F 65診	張天豪 2305 B棟6F 68診	
感染科 (成人) Infectious Diseases 肺炎、不明原因發燒、泌尿道感染、呼吸感染、腸胃炎、結核病、性病、及其它一般性感染症	B棟 6F	65			張天豪 2305	張天豪 2305 B棟6F 68診	
類流感門診 Influenza Clinic 急性上呼吸道感染、發燒、頭痛、肌肉痠痛、喉嚨痛	A棟 1F	3	林保成 2601 B棟6F 63診	林玉春 2303		謝宗鑫 0912	林玉春 2303 林保成 2601 B棟6F 63診

內科部 Department of Internal Medicine									
週三 WED 6-13-20-27			週四 THU 7-14-21-28			週五 FRI 1-8-15-22-29			週六 SAT 2-9-16-23-30
早 Morning	午 Afternoon	晚 Evening	早 Morning	午 Afternoon	晚 Evening	早 Morning	午 Afternoon	晚 Evening	早 Morning
陳錫銘 1009▲◆	黃錦章 ◆1016◆		陳錫銘 1009▲◆	陳獻宗 ◆1010		蔡坤璋 1018		林孟昕 1017◆	
蔡坤璋 1018 A棟B1 21診			林孟昕 1017◆ B棟6F 63診			郭遵國 1006▲ B棟6F 68診	黃錦章 ◆1016◆ A棟B1 35診		
						董筱玲 3202			
張天豪 2305 B棟6F 65診			張天豪 2305 B棟6F 65診		林青陽 0804				
張天豪 2305			張天豪 2305						
郭欣平 0913 5/20休			謝宗鑫 0912 A棟B1 35診 5/21休	林玉春 2303		郭欣平 0913 B棟6F 89診		林玉春 2303 B棟6F 65診	郭欣平 0913 5/2.16.30

外科部 Department of Surgery							
一般外科 General Surgery 各種外科急症、甲狀腺腫大、疝氣、隱睾症、腹部腫瘤、膽道結石、腹內器官手術 ◆疝氣特診	A棟 1F	5	王煜豪 ◆0251	鄭添貴 0208 5/25休	李朝樹 0241	鄭添貴 0208 5/26休	鄭有森 ◆0239 鄭有森 ◆0239
乳房外科 Breast Surgery 乳房腫瘤檢查、乳房手術	A棟 1F	5			李朝樹 0241		
心臟外科 Cardiovascular Surgery 心臟血管疾病的外科治療、冠狀動脈阻塞性心臟病外科治療、瓣膜性心臟病外科治療、下肢動脈阻塞性疾病外科治療	B棟 6F	63		侯守賢 3516 醫師約診 5/4			
泌尿科 Urology 全新攝護腺雷射手術、尿路結石體外震波、內視鏡雷射碎石術、男性性功能障礙、早泄、不孕症、泌尿系統腫瘤、婦女尿失禁、排尿障礙、小兒疝氣隱睾症、陰囊水腫、夜尿、精索靜脈曲張、陰莖彎曲、包皮過長 整合門診 / 性功能障礙特別門診	B棟 6F	66-1 66-2	劉兆漢 0508	劉兆漢 0508	陳維心 0510		戴順慶 0506 務必20:30前 至診間報到
神經外科 Neurosurgery 腦中風出血、脊椎手術、車禍頭部外傷、腦出血、腦部手術及脊髓外傷手術、神經重症加護治療 ● 脊椎特別門診 ● 疼痛特別門診	A棟 B1	35		杜奕廷 0430	張亮霖 0409	張亮霖 0409	杜奕廷 0430
整形外科 Plastic Surgery 皮膚外科疾病治療、良性及惡性皮膚腫瘤治療、慢性傷口治療、糖尿病足、燒燙傷、美容整形、自體脂肪移植、雙眼皮、眼袋、拉皮、乳房整形、隆鼻、去狐臭、抽脂、微整形	B棟 6F	63				黃俊源 0609 5/12	

外科部 Department of Surgery									
	謝奇勳 ◆0246 5月份停診	李世煒 0249	李世煒 0249	王煜豪 ◆0251	王煜豪 ◆0251	鄭有森 ◆0239	李世煒 0249	鄭添貴 0208	鄭添貴 0208 5/23休
李世煒 0249 A棟B1 35診									
						張玉蓮 3515 A棟B1 21診			
劉兆漢 0508	戴順慶 0506	劉兆漢 0508	戴順慶 0506	戴順慶 0506	劉兆漢 0508	陳維心 0510	戴順慶 0506 務必20:30至診間報到	戴順慶 0506	戴順慶 0506
陳維心 0510		陳維心 0510 婦女友善門診 A棟B1 88-5診	劉兆漢 0508			戴順慶 0506			戴順慶 0506 劉兆漢 0508 陳維心 0510 B棟6F 65診
	簡碩麒 ◆0428		林天仁 0417 B棟6F 61診 醫師時間9:30~12:30			周春光 0401	簡碩麒 ◆0428 A棟B1 36診		

外科部 Department of Surgery										
科別	地點	診間	週一 MON 4-11-18-25			週二 TUE 5-12-19-26				
			早 Morning	午 Afternoon	晚 Evening	早 Morning	午 Afternoon	晚 Evening		
大腸直腸肛門外科 Colo-rectal Surgery 大腸纖維內視鏡檢查及息肉切除術、大腸腫瘤診斷及手術治療、大腸發炎性疾患、便秘及排便功能異常、痔瘡、瘻管及其他肛門疾患 晚診看診時間:17:00~20:00(17:00~19:30報到)	B棟 6F	68			詹力揚 1712 看診時間18:30-21:30			鍾伯康 1708 5/12休		
胸腔外科 Chest Surgery 胸腔鏡微创手術(肺癌、肺部腫瘤、肺部病灶診斷、氣胸、膿胸及胸腔腫瘍、重症肌無力、漏斗胸)、食道癌胸腔鏡手術及重建支氣管內視鏡、支氣管放、微创胸腔手術(橫膈疝氣、胃食道逆流)、侵入性支氣管鏡及上消化道內視鏡治療	A棟 B1	30					范玉君 3116			
耳鼻喉科 Otolaryngology 雷射手術及無線電波、打鼾、睡眠呼吸中斷、過敏性鼻炎、鼻竇炎、鼻塞、流鼻血、咽喉痛、扁桃腺炎、聲音沙啞、耳鳴、重聽、中耳炎、暈眩、幼兒聽力篩檢、助聽器選配、小兒成人感冒 音聲特診/口腔篩檢門診 ▲早療多科整合門診	B棟 6F	61	詹健暘 2205	劉育麟 2201		劉育麟 2201▲	詹健暘 2205	劉育麟 2201		
骨科 Orthopedics 退化性關節炎、各種關節病變、脊椎骨刺病變、骨腫痛、骨折、脫臼、骨髓炎、骨質疏鬆、運動傷害、肌肉損傷、小兒骨科、人工關節置換術、關節鏡檢查、增生療法	A棟 1F	7	劉漢明 0313 脊椎外科特別門診 施韋仔 0320 A棟1F 3診	胡家榮 0315	張耀元 0326	黃盈誠 0322 5/5休	施韋仔 0320	施韋仔 0320		
濃縮血小板注射 PRP Injection	A棟 B1	30								

兒科部 Department of Pediatrics										
兒科 General Pediatrics 1. 一般兒科：十八歲以下一般兒科疾病，皆可掛 2. 健兒特別門診：早產兒、新生兒及一般兒科之健康檢查、預防注射等之特別門診 3. 新生兒科：早產兒及新生兒疾病之治療、預防注射 4. 兒童腸胃科：腹痛、腹脹、腹瀉、便秘、胃潰瘍、腸胃炎、肝膽疾病 5. 兒童感染科：各種感染症、肺炎、支氣管炎、 6. 兒童心臟科：胸痛、心肌炎、川崎病、先天性心臟病 7. 兒童神經內科：兒童頭痛、癲癇、發展遲緩、妥瑞症、肢體無力等 8. 兒童內分泌科：生長發育評估與治療、兒童性早熟、兒童性晚熟、兒童矮小、兒童肥胖、兒童糖尿病、青少年月經相關疾病 ●卡介苗特診 ●健兒門診 ▲早療多科整合門診 需事先預約 詳情參閱「活動訊息」頁面	地點	診間	週一 MON 4-11-18-25			週二 TUE 5-12-19-26				
			早 Morning	午 Afternoon	晚 Evening	早 Morning	午 Afternoon	晚 Evening		
	C棟 1F	15	王昱程 13023			郭憶靈 13038 5/26休		楊長佑 13043 5/5		
	1F	16	賴俊維 13025		范琦 13050	范琦 13050	謝騰緯 13045	賴俊維 13025		
	A棟 1F	3		林玉春 2303			林玉春 2303			
小兒外科 Pediatric Surgery 一般小兒外科手術(包皮、疝氣、陰囊水腫、隱辜症、斜頸) 嬰幼兒腹部急症(盲腸炎、闌尾炎)、新生兒先天異常手術、兒童腹腔鏡手術	A棟 B1	30						明永青 3901 5/7.21		

婦產部 Department of Obstetrics & Gynecology										
婦產科 Obstetrics & Gynecology 1. 產科：一般產檢、高危險妊娠、日夜接生、優生保健、遺傳諮詢、唐氏症篩檢、妊娠藥物諮詢、高層次超音波、母乳哺育諮詢、孕期營養諮詢 2. 婦科：月經失調、陰道發炎、骨盆腔炎、異常出血、經痛及經血過多、抹片及人類乳突病毒檢查、子宮肌瘤、卵巢囊腫、子宮內膜異位症、婦科腫瘤、多囊性卵巢症候群；婦女尿失禁、骨盆鬆弛、更年期症候群、子宮輸卵管攝影、不孕症、各式腹腔鏡及子宮鏡手術 ▲家醫科婦女整合門診：骨鬆、三高、乳房、貧血	地點	診間	週一 MON 4-11-18-25			週二 TUE 5-12-19-26				
			早 Morning	午 Afternoon	晚 Evening	早 Morning	午 Afternoon	晚 Evening		
	A棟 B1	88-2		陳珮凌 0131		劉勇良 0133 醫師約診/ 子宮輸卵管攝影特診 A棟 B1 88-6診		簡基城 0102		
		88-3		吳依誠 0127	陳文斌 0132	陳文斌 0132			陳珮凌 0131 5/22休	陳珮凌 0131 5/23休
		88-5	田明訓 0112	楊文瑞 0117 醫師約診/ 子宮輸卵管攝影特診	吳瓊惠 0116		吳瓊惠 0116	田明訓 0112		

外科部 Department of Surgery											
			週三 WED 6-13-20-27			週四 THU 7-14-21-28			週五 FRI 1-8-15-22-29		週六 SAT 2-9-16-23-30
早 Morning	午 Afternoon	晚 Evening	早 Morning	午 Afternoon	晚 Evening	早 Morning	午 Afternoon	晚 Evening	早 Morning	晚 Evening	
詹力揚 1712			蔡文司 1701 5/14.21.28休	詹力揚 1712				蔡文司 1701 看診時間17:00-20:00 5/15.22.29休		蔡文司 1701 5/9 詹力揚 1712 5/2.16.30	
			范玉君 3116 A棟B1 36診								
詹健暘 2205		詹健暘 2205		劉育麟 2201		劉育麟 2201 5/22休	詹健暘 2205				
楊迪山 0305	劉漢明 0313 脊椎外科特別門診	黃盈誠 0322 5/6休	施韋仔 0320 張耀元 0326 A棟1F 3診	黃盈誠 0322 5/7休	張耀元 0326	楊迪山 0305 胡家榮 0315 A棟1F 3診	張耀元 0326	劉漢明 0313	劉漢明 0313		
黃盈誠 0322 A棟1F 5診 5/6休											
醫師約診											

兒科部 Department of Pediatrics										
兒科 General Pediatrics 1. 一般兒科：十八歲以下一般兒科疾病，皆可掛 2. 健兒特別門診：早產兒、新生兒及一般兒科之健康檢查、預防注射等之特別門診 3. 新生兒科：早產兒及新生兒疾病之治療、預防注射 4. 兒童腸胃科：腹痛、腹脹、腹瀉、便秘、胃潰瘍、腸胃炎、肝膽疾病 5. 兒童感染科：各種感染症、肺炎、支氣管炎、 6. 兒童心臟科：胸痛、心肌炎、川崎病、先天性心臟病 7. 兒童神經內科：兒童頭痛、癲癇、發展遲緩、妥瑞症、肢體無力等 8. 兒童內分泌科：生長發育評估與治療、兒童性早熟、兒童性晚熟、兒童矮小、兒童肥胖、兒童糖尿病、青少年月經相關疾病 ●卡介苗特診 ●健兒門診 ▲早療多科整合門診 需事先預約 詳情參閱「活動訊息」頁面										
	郭憶靈 13038 5/27休	王昱程 13023	王昱程 13023●	郭憶靈 13038 5/28休	范琦 13050	邱巧凡 13031 看診時間10:00-12:00 5/8.29	邱巧凡 13031 看診時間13:30-17:00 5/8.29		王昱程 13023	
賴俊維 13025 務必10:30前至診間報到	雷慈暉 13022	謝騰緯 13045	賴俊維 13025●		謝騰緯 13045	郭憶靈 13038 5/29休	郭憶靈 13038 5/29休	賴俊維 13025	范琦 13050	
					林玉春 2303			林玉春 2303 B棟6F 65診		

婦產部 Department of Obstetrics & Gynecology										
婦產科 Obstetrics & Gynecology 1. 產科：一般產檢、高危險妊娠、日夜接生、優生保健、遺傳諮詢、唐氏症篩檢、妊娠藥物諮詢、高層次超音波、母乳哺育諮詢、孕期營養諮詢 2. 婦科：月經失調、陰道發炎、骨盆腔炎、異常出血、經痛及經血過多、抹片及人類乳突病毒檢查、子宮肌瘤、卵巢囊腫、子宮內膜異位症、婦科腫瘤、多囊性卵巢症候群；婦女尿失禁、骨盆鬆弛、更年期症候群、子宮輸卵管攝影、不孕症、各式腹腔鏡及子宮鏡手術 ▲家醫科婦女整合門診：骨鬆、三高、乳房、貧血										
		陳珮凌 0131		陳珮凌 0131	簡基城 0102			陳珮凌 0131 5/22休	陳珮凌 0131 5/23休	
	姜惠珊 1219 ▲	陳文斌 0132		陳文斌 0132				陳文斌 0132	陳文斌 0132	
吳瓊惠 0116	田明訓 0112		田明訓 0112	盧凡 0109 醫師約診/ 子宮輸卵管攝影特診 14:00-17:00	吳瓊惠 0116	吳瓊惠 0116		田明訓 0112	田明訓 0112	

婦產部 Department of Obstetrics & Gynecology							
科別	地點	診間	週一 MON 4-11-18-25			週二 TUE 5-12-19-26	
			早 Morning	午 Afternoon	晚 Evening	早 Morning	午 Afternoon
子宮頸抹片門診 Express Pap Smear Clinic	A棟 B1		田明訓 0112	陳珮凌 0131	陳文斌 0132	陳文斌 0132	吳瓊惠 0116
高層次超音波特診 High-level Ultrasound	A棟 B1	88-2	吳依誠 D015			吳依誠 D015	吳依誠 D015
艾微英國際生殖醫學中心 Taiwan IVF Group							
24小時服務專線電話：03-6589090 聯絡地址：新竹縣竹北市文興路二段 360 號							
生殖醫學 Reproductive Medicine			楊文瑞 D003 10:00-13:00	劉勇良 D028 最後報到時間:16:00		楊文瑞 D003 10:00-13:00	劉勇良 D028 最後報到時間:20:00
其他科別 Other Departments							
感染科 (小兒 / 成人) Infectious Diseases	A棟 1F	3		林玉春 2303			林玉春 2303
感染科 (成人) Infectious Diseases	B棟 6F	65			張天豪 2305	張天豪 2305 B棟6F 68診	
旅遊醫學門診 Medical Tourism	A棟 1F	3	張天豪 2305 B棟6F 89診	林玉春 2303		張天豪 2305 B棟6F 68診	林玉春 2303
流感疫苗 / COVID疫苗特診 Flu Vaccine / Covid Vaccination	A棟 B1	37	姜惠珊 1219 A棟B1 35診	林玉春 2303 A棟1F 3診		黃慧倫 1218 張天豪 2305 B棟6F 68診	林玉春 2303 A棟1F 3診
家庭醫學科 Family Medicine	A棟 B1	37	黃慧倫 1218 姜惠珊 1219 A棟B1 35診	黃慧倫 1218 5/4休	鄧仲華 1216	黃慧倫 1218	鄧仲華 1216 姜惠珊 1219
職業醫學科 Occupation Medicine	B棟 6F	63					李長興 1210 醫師約診 5/12
精神科 Psychiatry	C棟 5F	52	楊錚宜 2410 5/18休	金韋志 2413 5/4.18 A棟B1 30診	金韋志 2413 17:30-20:30 5/4.18 A棟B1 30診 務必20:00前至診報到	楊錚宜 2410 5/5休	張夢涵 2416 5/26休
心理治療自費門診 Psychological consultation	C棟 6F			溫紹華 4501			

婦產部 Department of Obstetrics & Gynecology									
週三 WED 6-13-20-27			週四 THU 7-14-21-28			週五 FRI 1-8-15-22-29			週六 SAT 2-9-16-23-30
早 Morning	午 Afternoon	晚 Evening	早 Morning	午 Afternoon	晚 Evening	早 Morning	午 Afternoon	晚 Evening	早 Morning
吳瓊惠 0116	田明訓 0112	陳珮凌 0131	田明訓 0112	陳珮凌 0131	吳瓊惠 0116	吳瓊惠 0116	陳文斌 0132	陳珮凌 0131	陳珮凌 0131
			吳依誠 D015			吳依誠 D015	吳依誠 D015		
艾微英國際生殖醫學中心 Taiwan IVF Group									
24小時服務專線電話：03-6589090 聯絡地址：新竹縣竹北市文興路二段 360 號									
楊再興 D007		楊文瑞 D003 17:00-20:00 最後報到時間:19:30 5/6休		楊文瑞 D003 5/7休	劉勇良 D028 5/7.14.21.28	楊文瑞 D003 10:00-13:00 5/8休	劉勇良 D028 5/8.15.22.29		楊文瑞 D003 5/9休
劉勇良 D028 最後報到時間:11:00									劉勇良 D028
其他科別 Other Departments									
				林玉春 2303				林玉春 2303 B棟6F 65診	
張天豪 2305			張天豪 2305						
張天豪 2305 B棟6F 65診			張天豪 2305 B棟6F 65診	林玉春 2303					林玉春 2303 B棟6F 65診
鄧仲華 1216 A棟B1 37診	姜惠珊 1219 A棟B1 88-3診		謝宗鑫 0912 A棟B1 35診	林玉春 2303 A棟1F 3診			黃慧倫 1218	鄧仲華 1216	
張天豪 2305 B棟6F 65診			張天豪 2305 B棟6F 65診						鄧仲華 1216 5/9.23 黃慧倫 1218 5/2.16.30
鄧仲華 1216	黃慧倫 1218 姜惠珊 1219 A棟B1 88-3診	黃慧倫 1218	王士杰 1205	姜惠珊 1219	鄧仲華 1216	黃慧倫 1218	鄧仲華 1216		
楊錚宜 2410	張夢涵 2416								
張夢涵 2416 A棟B1 36診			楊錚宜 2410				張夢涵 2416	林正修 2401 務必15:30前 至診報到	
					月敏如 2655				洪嘉杞 4502

其他科別 Other Departments										
科別	地點	診間	週一 MON 4-11-18-25			週二 TUE 5-12-19-26				
			早 Morning	午 Afternoon	晚 Evening	早 Morning	午 Afternoon	晚 Evening		
復健科 Rehabilitation Medicine 1. 骨關節肌肉復健 (各種腰痛、下背痛、肩頸部酸痛、落枕、坐骨神經痛、椎間盤突出、骨刺、足跟疼痛、運動傷害、肌韌帶損傷、腕隧道症候群、網球肘、高爾夫球肘、媽媽手、僵直性脊椎炎等)，手術後復健 (骨折術後復健、人工關節術後復健、肌腱斷裂術後復健、截肢後復健、手術後關節痙攣肌肉無力等)，神經復健 (腦中風、脊髓損傷、頸部損傷、周邊神經損傷、帕金森氏症、顏面神經麻痺、脊性肌萎縮症、小腦萎縮症、小兒麻痺後症候群等)，小兒復健 (腦性麻痺、發展遲緩、先天性斜頸、臂神經叢損傷、自閉症、智能障礙、學習障礙、過動症、感覺統合異常、染色體異常)，語言及吞嚥復健 (音覺異常、構音異常、吞嚥困難、聽障、語言發展遲緩、口吃、失語症等)，姿勢矯正 (人體工學、脊椎側彎等)，輔具應用 (如特製輪椅、足部輔具、矯正鞋等) 2. 軟組織超音波、肌電圖檢查、神經傳導檢查 一般復健/腦中風/小兒發展遲緩復健/學齡前評估 自費針灸特診 / 感覺統合特診 / 早期療育特別門診	A棟 B1	38	袁家輝 1607		袁家輝 1607	袁家輝 1607	袁家輝 1607			
眼科 Ophthalmology 嬰幼兒眼睛篩檢 (早產兒視網膜病變檢查、發展遲緩兒童眼睛感官知覺聯合評估、嬰幼兒視覺發展檢查)，學童視力保健 (學齡前及學齡兒童斜視弱視治療、近視治療及視力預防保健)，視力檢查及眼鏡、隱形眼鏡之驗光配鏡，一般眼科疾病治療 (結膜炎、角膜炎、眼瞼炎、虹彩炎、麥粒腫及霰粒腫、乾眼症等) 白內障超音波乳化手術，視網膜檢查，青光眼治療	B棟 6F	65						張仁祥 3003 務必 16:00 前 至診間報到		
營養諮詢 Nutrition Counseling 提供減重、肥胖症、糖尿病、血脂異常、腎臟病等 疾病飲食之諮詢，將依據您的營養需求做飲食之調整	A棟 B1	21								
口腔外科 Oral & Maxillofacial Surgery 顫顎關節疼痛、沾黏、前置、顫顎關節鏡手術、顫顎關節手術、根尖膿腫手術、口腔顎面骨折、外傷及重建手術、補骨、開窗、鼻竇增高手術、智齒拔除 口腔篩檢門診 請門診時間撥分機1655.2130專線掛號	C棟 1F	19		林倩伶 3701 醫師約診	林倩伶 3701 網路掛號 (名額有限)	林倩伶 3701 醫師約診	林倩伶 3701 網路掛號 (名額有限) 顫顎關節			
一般牙科 Dental clinic 洗牙、牙齒補綴、根管治療、牙周病、固定假牙、活動假牙、全口活動假牙、人工植牙 請門診時間撥分機1655.2130專線掛號	C棟 1F	19		許芳菱 2548 醫師約診	許芳菱 2548 網路掛號	許芳菱 2548 醫師約診	許芳菱 2548 網路掛號			
皮膚科 dermatology 一般皮膚病:毛囊炎、尋麻疹、濕疹、異位性皮膚炎、接觸性皮炎、黴菌感染、指甲疾患等藥物過敏、皮膚腫毒、皮膚癌、白斑、免疫性皮膚病(血管炎、狼瘡、皮肌炎、硬皮症、乾癬症)、青春癍、酒糟、玫瑰斑、落髮、男性/女性禿髮、濕疹、化膿性汗腺炎、藥物過敏、一般細菌感染、灰指甲、香港腳、頭癬、病毒疣、帶狀疱疹、急性慢性傷口處理、皮膚腫毒切除、各式醫學美容、雷射治療	B棟 6F	89						王宣甯 1916 5/21休	王宣甯 1916 5/21休	
預立醫療照護諮商 Advance Care Planning, ACP 預先與諮商團隊討論針對末期病人、不可逆轉昏迷、永久植物人、極重度失智及政府公告其他重症等五大臨床情形發生時，自己期待且實際可執行的醫療選項，並註記健保卡後生效 本門診為自費門診(採預約看診) 諮詢專線：03-5527000轉分機1477	A棟 B1				郭欣平 0913 5/5 A棟1F 7診 5/26 A棟1F 5診	黃慧倫 1218 5月份停診		范誠宗 0801 5/21 35診	張天豪 2305 5/8	

其他科別 Other Departments											
			週三 WED 6-13-20-27			週四 THU 7-14-21-28			週五 FRI 1-8-15-22-29		週六 SAT 2-9-16-23-30
			早 Morning	午 Afternoon	晚 Evening	早 Morning	午 Afternoon	晚 Evening	早 Morning	午 Afternoon	晚 Evening
				袁家輝 1607		袁家輝 1607 顏面麻痺特診		袁家輝 1607 5/7.21	袁家輝 1607 5/8.22		
							張仁祥 3003 務必 16:00 前 至診間報到				
				謝桂菁 2009 5/20休							
						林倩伶 3701 醫師約診	林倩伶 3701 醫師約診				
			彭亘 2547 醫師約診	彭亘 2547 醫師約診		彭亘 2547 醫師約診 5/14.28	李明燁 2546 醫師約診 5/14.28		彭亘 2547 醫師約診	彭亘 2547 醫師約診	
			許芳菱 2548 醫師約診	許芳菱 2548		許芳菱 2548 網路掛號 5/14.28	利采穎 2549 網路掛號 5/7.21		許芳菱 2548 網路掛號	許芳菱 2548 醫師約診	
						王宣甯 1916 5/21休		王宣甯 1916 5/21休			
						范誠宗 0801 5/21 35診		張天豪 2305 5/8			



孕期施打RSV疫苗 (呼吸道細胞融合病毒疫苗)

文 吳瓊惠 醫師

孕期可施打的疫苗除了大眾已熟知的流感疫苗和百日咳疫苗，2025年再加入RSV疫苗，是針對預防RSV病毒開發的疫苗。因為RSV疫苗為新型疫苗孕婦施打的長期效益及安全性仍需更多科學證據目前積極和保守意見都有。

積極意見

RSV是一種核糖核酸病毒(RNA病毒)經飛沫傳播。受感染的細胞，因細胞膜融合變成較大的多核細胞而得名。

雖然RSV病毒感染的症狀輕症居多，有咳嗽、鼻塞等類似感冒症狀但若免疫力不全的族群感染RSV病毒症狀會比較嚴重，尤其是發生在嬰幼兒和長者，可能有呼吸窘迫需要住院治療。孕婦施打的目的即在於保護免疫力仍不全的新生兒。原理為：孕婦施打後，約2周可以產生抗體，抗體再經由胎盤傳給寶寶，保護效果約180天。



吳瓊惠 醫師
婦產部 產科主任

學經歷
前林口長庚醫院婦產部主治醫師
中華民國婦產科專科醫師
中華民國周產期專科醫師
周產期醫學會會員
內視鏡醫學會會員
醫用超音波醫學會會員

看診時間

時間	週一	週二	週三	週四	週五	週六
早診			●		●	
午診	●	●				
晚診			●			

以5歲以下兒童為例，一年中因感染RSV病毒須住院治療的個案落在1%左右，若孕婦接種RSV疫苗新生兒出生90天內因感染FRSV而導致的下呼吸道嚴重疾病風險可降低81.8%(8成)；出生180天內的風險可降低69.4%(7成)。所以孕婦在施打後6個月內新生兒有保護力這是孕婦施打最大的優勢。

保守意見

1. 接種RSV疫苗的孕婦雖比接種安慰劑的多了1%早產率。(接種疫苗為5.7%，接種安慰劑為4.7%)，即使在統計學上並無明顯差別但施打週數盡量在接近足月的32-36週為宜
2. 疫苗有可能讓孕婦提早出現高血壓，所以有高血壓風險的孕婦也要多加留意。
3. 格林-巴利症候群(Guillain-Barré Syndrome, GBS)是一種罕見病症，可能是自身免疫系統攻擊神經組織，使肌肉軟弱乏力，甚至肢體癱瘓，發生率為一百萬之1~2通常治療後可痊癒，但仍有患者留下永久神經損傷。RSV疫苗是否會有較高的格林-巴利症候群發生率仍需長期觀察。

現在美國食品及藥物管理局(FDA)核准三款RSV疫苗 三種疫苗都是用在老年人，其中僅一款孕婦可施打 台灣衛福部通過週數為懷孕28至36周。

RSV病毒好發於一年四季，在台灣夏季亦可見，所以施打RSV疫苗不限季節，若孕婦有意願施打可與婦產科醫師完整諮詢。



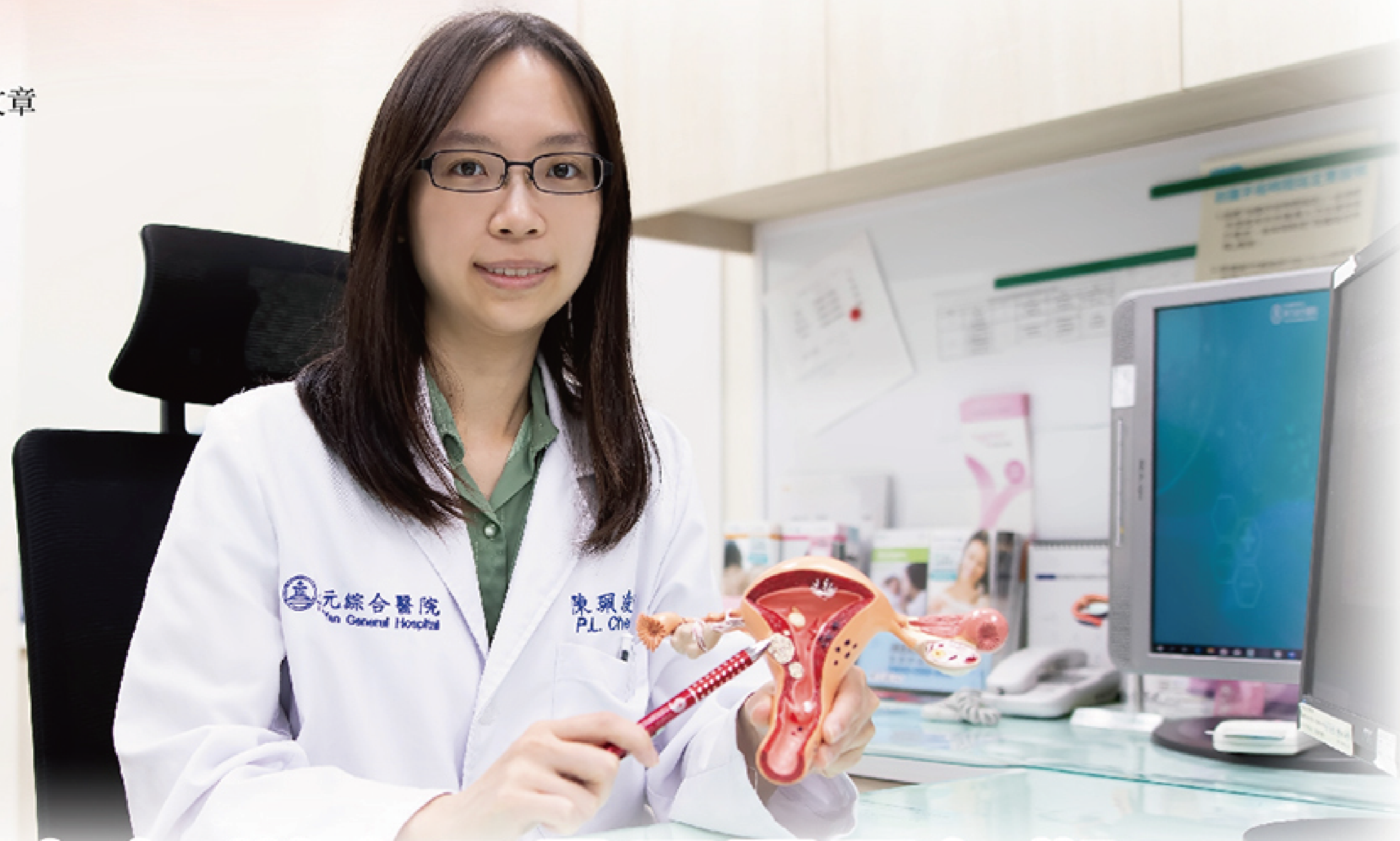

如何知道自己是否要更年期了?

文 陳珮凌 醫師

一位42歲、生過兩個孩子的女性，過去月經週期一直很規律。然而，從今年開始，她發現自己變得淺眠，晚上睡覺一到兩小時就會醒來，反覆難以入睡。雖然月經仍按時報到，但她不禁要問：「我是不是更年期了？」

更年期／停經過渡期／圍絕經期／停經，一樣嗎？

停經過渡期 (Menopausal transition) 並不是停經 (Menopause) 本身，而是身體從有月經到沒月經、逐漸失去生育能力的「過渡期」。在這個階段，卵巢不規則分泌女性荷爾蒙(雌激素)，從而導致月經不規則與種種症狀。

進入停經過渡期的年齡因人而異，而當連續12個月沒有月經，才是正式達到停經。從進入停經過渡期到確認停經這段期間，就是口語說的「更年期」，也是醫學名詞「圍絕經期 (Perimenopause)」。



陳珮凌 醫師
婦產部 婦科主任

學經歷
台灣婦產科醫學會專科醫師
前亞東紀念醫院婦產部主治醫師
婦產科內視鏡暨微創醫學會會員
福爾摩莎婦女泌尿醫學會會員
台灣周產期醫學會講師

看診時間

時間	週一	週二	週三	週四	週五	週六
早診						●
午診	●			●		5/23休
晚診			●		5/22休	

Stages:	Final menstrual period (FMP)							
	-5	-4	-3	-2	-1	0	+1	+2
Terminology:	Reproductive			Menopausal transition		Postmenopause		
	Early	Peak	Late	Early	Late*	Early*	Late	
Duration of stage:	variable			variable		a	b	until demise
						1 year	4 years	
Menstrual cycles:	variable to regular	regular		variable cycle length (> 7 days different from normal)	≥ 2 skipped cycles and an interval of amenorrhea (≥ 60 days)		none	
Endocrine:	normal FSH		↑ FSH	↑ FSH		↑ FSH		

Figure 1 Recommended staging system. *Stages most likely to be characterized by vasomotor symptoms; FSH, follicle stimulating hormone; ↑, elevated; amen., amenorrhea

圖片來源:Stages of reproductive aging workshop (straw).

Available at: <https://www.imsociety.org/wp-content/uploads/2020/08/statement-2001-07-23.pdf>

如何診斷更年期？

更年期是一個漸進的過程，沒有單一的症狀或抽血檢查足以確定是否已進入這個階段，必須綜合考慮年齡／月經史／症狀多種因素來進行診斷。除了檢查也可能造成潮熱盜汗症狀的甲狀腺功能外，荷爾蒙抽血檢查在評估更年期時通常不是必要的。這是因為在更年期期間，荷爾蒙水平會不規則地波動，單次的測量可能無法反映全貌。

何時需要就醫？

如果有症狀干擾到生活或身心健康，例如異常出血、嚴重的熱潮紅、情緒波動或睡眠問題等，建議您尋求醫療幫助。

在就診前，為了讓醫師能更全面地評估整體狀況，建議先做好以下準備：

- 記錄您的月經週期：記錄過去幾個月月經的開始和結束日期，以及經血流量多寡。
- 列出所有症狀：詳細描述您正在經歷的任何症狀，包括看似不相關的症狀。
- 記錄關鍵個人信息：包括任何主要壓力或最近的生活變化。
- 列出所有藥物清單：包括處方藥、非處方藥、草藥、維生素和您正在服用的補充劑及其劑量。
- 準備問題清單：有助於充分利用與醫生的諮詢時間。

更年期是女性生命中的一個自然階段，了解它、接受它、並在必要時尋求專業幫助，可以更從容地迎接這個過渡期。

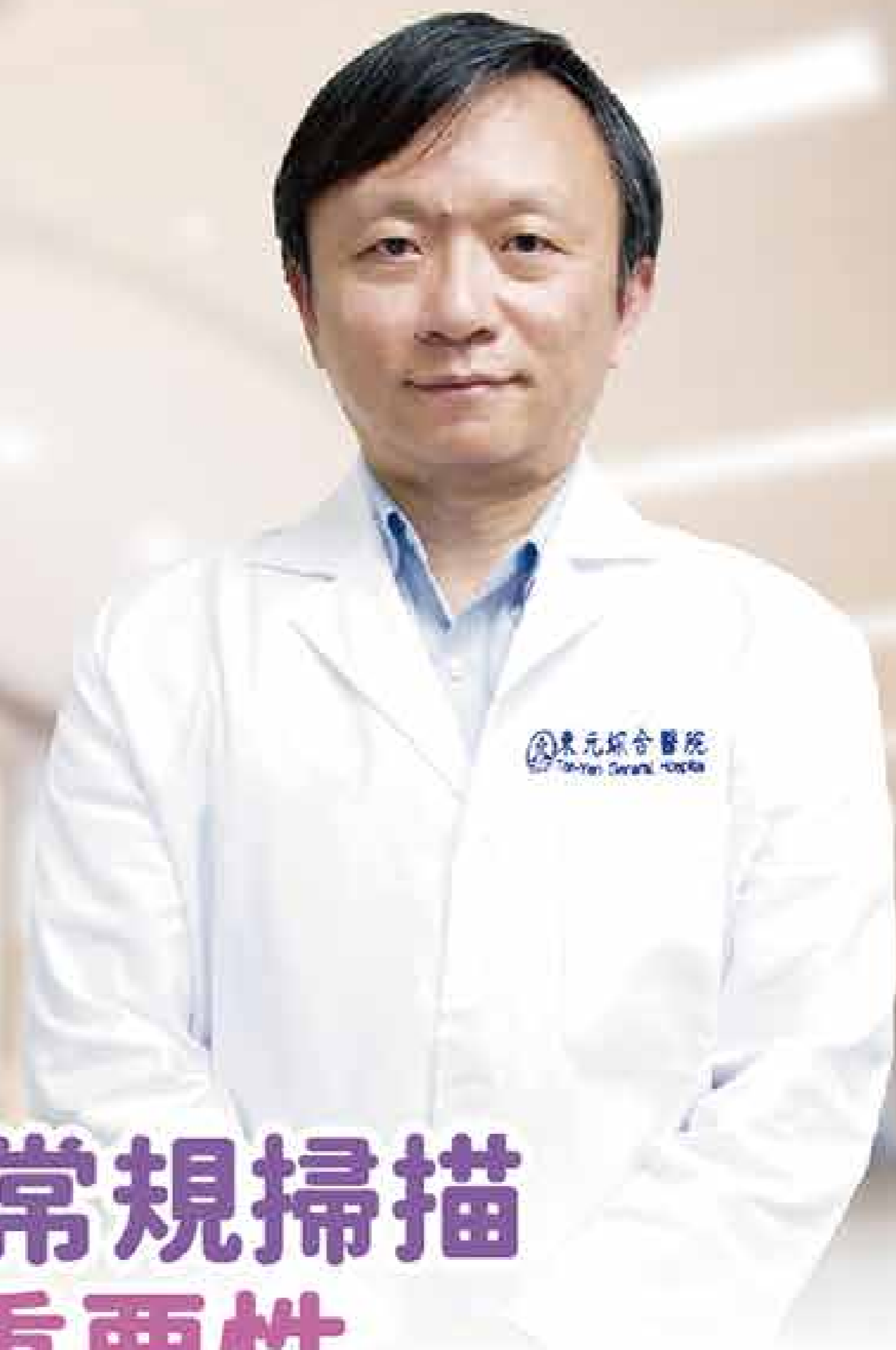

孕婦在36週接受常規掃描 診斷胎兒異常的重要性

文 吳依誠 醫師

最近有一篇文章談到對於常規於36週進行的妊娠晚期超音波檢查(36週掃描)已在英國部分地區引入，並可能被廣泛採用。作者研究搜集了2016年至2021年間，在倫敦大學學院醫院進行的妊娠36週超音波掃描資料，針對先前掃描未發現異常但在36週時被診斷出異常的病例進行回顧性分析，並分類異常的類型與嚴重程度。在常規36週52158次的檢查發現共有276例(佔0.5%)第一次發現重大胎兒異常。其中最常見的異常為腎臟與泌尿系統問題，其次為腸胃道與中樞神經系統異常。泌尿系統異常包括腎盂擴張、腎積水、單腎發育等。腸胃道異常包括腸道擴張、肛門閉鎖、腹壁缺陷等。中樞神經系統異常如腦室擴大、小腦異常。骨骼系統異常多為四肢異常、關節攣縮。部分異常在產前難以確診，須出生後進一步評估。

在276例重大胎兒異常當中，泌尿系統有94例(34.1%)，腸胃道有57例(20.7%)，中樞神經系統有31例(11.2%)，骨骼系統有29例(10.5%)，心臟(非心律問題)有17例(6.2%)，呼吸道或胸腔有13例(4.7%)，臍帶或胎盤相關有12(4.3%)，頭部或臉部有9例(3.3%)，其他14例(5.0%)。其中約有38%的異常需要另外評估出生計劃是否需要調整(例如自然產改成剖腹產)或者需要新生兒即時處置。其中6%的異常為重大結構性缺陷，卻未被早期檢查發現。

臨床上造成的影響：

這些重大胎兒異常在臨床上造成的影響包含有105例(38%)需進一步的胎兒醫學評估。58例(21.0%)的分娩計劃因此改變，例如安排在有新生兒加護單位的醫院分娩。51例(18.5%)出生後需要即時處置或密切監測；在需即時處置的51例中，包括：新生兒外科處置(如腸道手術)。腎功能監測與泌尿介入，中樞神經系統評估與神經外科照會，以及加護病房入院與呼吸支持。大多數病例因36週異常診斷而調整了出生計畫，包括轉介至設有新生兒外科與NICU(新生兒加護病房)的三級醫院，或安排剖腹生產以避免產時風險。16例(5.8%)屬於重大異常，在中期掃描中未發現，例如胃腸道閉鎖或神經管缺陷。14例(5.1%)的異常在出生後證實為假陽性。

結構性超音波掃描是孕期胎兒異常的主要篩檢工具，通常於妊娠20週左右進行(在英國國民健康署NHS被稱為「異常掃描」)。它可發現大部分重大結構性異常。然而，一些異常可能在20週後才出現或變得明顯。隨著技術進步與醫療實務演變，妊娠後期的例行超音波掃描(如36週)越來越常見，不僅用於確認胎位、胎兒生長和羊水量，也可能發現之前未診斷的異常。目前英國並未將36週掃描納入全國篩檢計劃，但有些地區醫療單位已開始常規使用。



吳依誠 醫師

婦產部 超音波中心主任



學經歷

國立陽明交通大學生物醫學工程博士
英國FMRB胎兒基金會第一孕期唐氏症合併先天性異常
英國國際婦產超音波(ISUOG)及國際產前診斷
(ISPD)醫學會會員
台北榮總婦產部超音波主治醫師
台北市立聯合醫院婦幼和仁愛院區婦產部主治醫師
和信治癌中心醫院兼任主治醫師
中華民國醫用超音波醫學會指導老師
台灣婦產科醫學會專科醫師

高層次超音波-看診時間

時間	週一	週二	週三	週四	週五	週六
早診	●	●		●	●	
午診		●			●	

一般門診-看診時間

時間	週一	週二	週三	週四	週五	週六
午診	●					



本研究顯示，在未於中期掃描發現異常的孕婦中，進行36週常規掃描可以首次診斷出0.5%的胎兒結構異常。在這些病例中，超過三分之一(38%)的診斷具有臨床意義，導致進一步的胎兒評估、出生地點或方式的改變，或新生兒即時處置的需要。作者發現，泌尿系統與胃腸道異常是最常見的新發現異常類別。部分異常如腎盂擴張可能是晚期出現的，或因胎兒位置與成長狀況在早期掃描中不易察覺。此外，有些異常(如腸閉鎖)是典型的「晚發性結構性異常」，其在妊娠後期才會顯示出明顯徵象(例如腸道擴張)，進一步支持36週掃描的診斷價值。

本研究以超過5萬名孕婦為樣本，是目前最大規模的實證之一，並清楚界定了新發現異常的臨床後果。儘管0.5%的發現率相對較低，36週掃描所帶來的臨床影響卻不容忽視。研究中有58名孕婦的分娩計畫因異常而變更，多數轉至設備齊全的三級醫院，並且有51名新生兒在出生後即時接受處理。這些結果顯示，在適當的時間點做出診斷，有助於醫療團隊為出生後的護理做好準備。

結論是對於36週的常規超音波掃描可補足中期結構性掃描的不足，並識別出一小部分但臨床意義重大的新發胎兒異常。這些診斷常常會影響分娩安排與新生兒照護策略。建議在設計國家級孕期篩檢政策時，應認真考慮將妊娠後期的結構性掃描納入常規流程，特別是在資源允許的情況下。

參考文獻: Syngelaki A, Mitsigiorgi R, Goadsby J, Hamed K, Akolekar R, Nicolaides KH. Routine 36-week scan: diagnosis of fetal abnormalities. *Ultrasound Obstet Gynecol.* 2025 Apr;65(4):427-435. doi: 10.1002/uog.29218.



東元綜合醫院「海扶刀」用於攝護腺癌治療 精準定位消融癌細胞 避免尿失禁、保留性功能

文 行銷公關組

攝護腺癌呈現年輕化趨勢，對於正值壯年的病人而言，如何在根除癌症的同時保留生活品質是關鍵。東元綜合醫院泌尿外科成功治療八名個案。其中一名54歲男性頻尿排尿不順來門診檢查，發現PSA(攝護腺特異抗原)指數高達9.5ng/ml(正常小於4.0)；另一名62歲男性則是在健康檢查中意外發現PSA指數達6.2ng/ml。經由泌尿外科戴順慶醫師精準診斷，確診為第一期攝護腺癌，並透過「無創海扶刀(HIFU)高強度聚焦超音波微創手術」消融病灶，幫助病人揮別攝護腺癌陰霾，並保留良好的生活品質。

泌尿外科戴順慶醫師解釋，診斷是治療最重要的第一步。醫療團隊利用核磁共振掃描PSA異常的攝護腺病人，MRI影像偵測到疑似病灶後，以「核磁共振融合超音波影像切片(MRI-Ultrasound Fusion Biopsy)」檢查病灶，相比於傳統的「隨機」攝護腺切片更精準！融合切片透過術前MRI定位，能像「導航系統」一樣，針對可疑病灶切片檢查，可免除執行「亂槍打鳥」不必要攝護腺切片！上述兩位初期攝護腺癌個案透過「MRI融合影像切片」後，並輔以「無創海扶刀(HIFU)」高強度聚焦超音波治療，病人順利在術後隔天即出院，三個月後追蹤PSA指數也成功降至0.5ng/ml的正常範圍，後續仍然需要密切追蹤。

戴順慶醫師表示，中年男性確診初期攝護腺癌，在治療上除了必須了解術後療效外還會認真考量「不影響生活」的手術方式，「無創海扶刀」手術過程中不需開刀、無出血，住院1-2天內可出院，還能避免傳統手術可能導致的尿失禁與性功能障礙風險。

戴醫師解釋，海扶刀手術是經由直腸路徑進行，透過即時影像監控精準定位及溫度，利用類似「放大鏡聚光點火」的原理—高能量超音波聚焦於攝護腺癌細胞，將組織瞬間加熱至85度左右，精準破壞癌細胞產生「凝固性壞死」，且避開周邊正常組織，能極大化減少器官損傷，讓病人恢復極快，迅速回歸日常生活。

海扶刀微創手術適用條件是，在受術前病人須為第一期癌症且確認無淋巴結及骨頭轉移、攝護腺體積需小於40克、高度不超過4公分嚴格標準。若病人攝護腺體積過大，可先施行雷射手術將肥大部分「刮除」縮小，待一個月後再進行海扶刀治療，同樣能達到理想效果。

泌尿外科戴順慶醫師提醒，攝護腺癌初期大多沒有明顯症狀，容易被忽略。隨著醫療診斷儀器發展越來越精密，能在微小病灶就揪出可疑點。建議50歲男性每年定期檢查PSA，尤其是有家族攝護腺癌病史，更應該提早到45歲開始篩檢。呼籲男性保持良好生活習慣與健康飲食之外，也能利用定期健康檢查及早察覺，盡早發現，把握黃金時間治療。

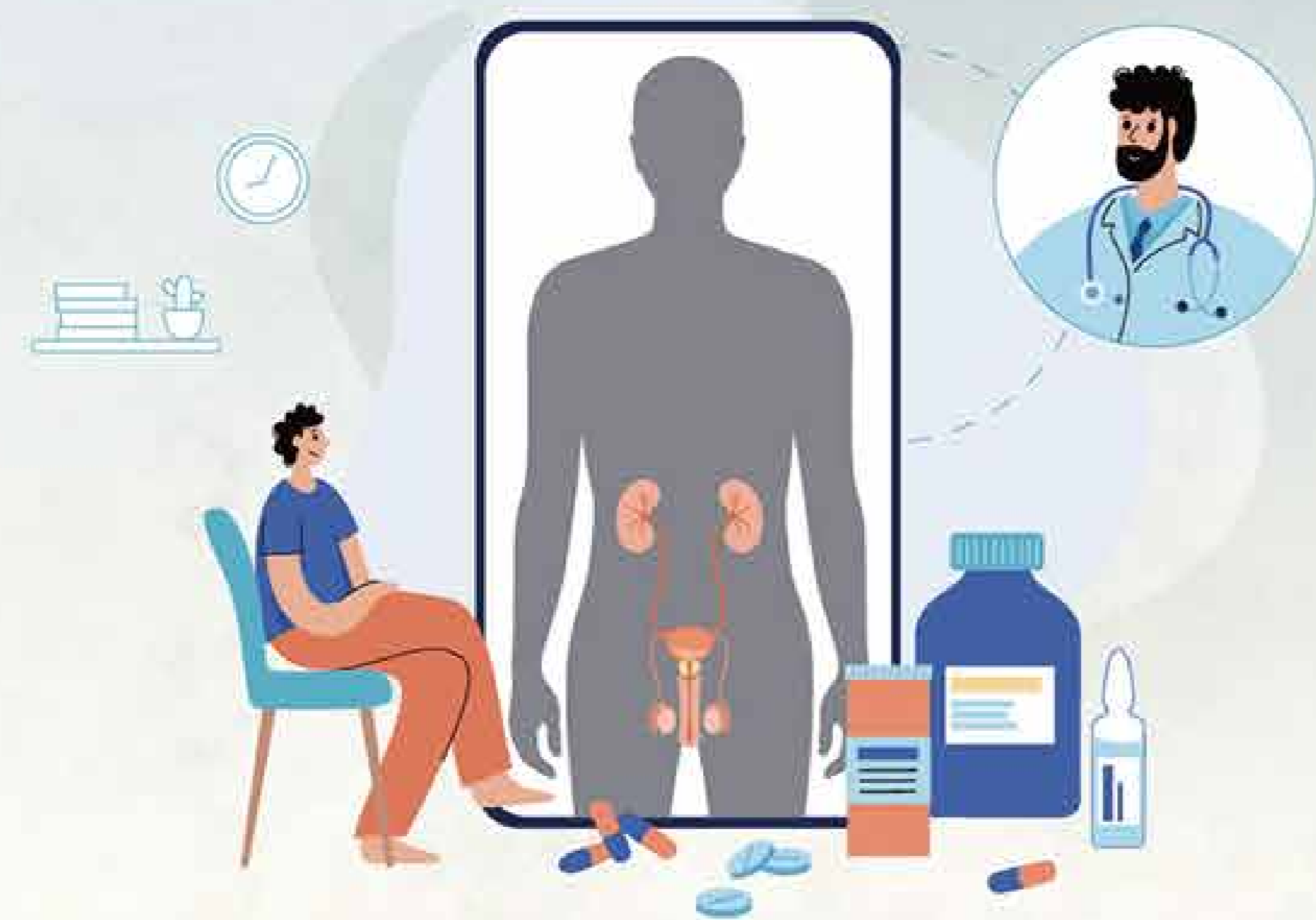

戴順慶 醫師
泌尿外科 主治醫師

學經歷
台北醫學大學醫學系
前林口長庚外科住院醫師
前林口長庚泌尿外科住院醫師
前林口長庚泌尿外科總醫師
前林口長庚泌尿外科主治醫師
前東元醫院泌尿外科主任

看診時間

時間	週一	週二	週三	週四	週五	週六
早診		●		●	●	●
午診			●	●		
晚診		●			●	

本月之星

張天豪 醫師 — 感染科 主治醫師

學經歷

臺灣感染症專科醫師

臺灣內科專科醫師

衛生福利部疾病管制署防疫醫師

新竹臺大分院生醫醫院感染科主治醫師

臺灣大學醫學院附設醫院感染科臨床研究醫師

臺北榮民總醫院內科住院醫師

美國約翰霍普金斯大學公衛碩士

國防醫學院醫學系學士

專長

蜂窩性組織炎、不明原因發燒、泌尿道感染、

呼吸道感染、腸胃炎、結核病、性病、及其它

一般性感染症



感謝文

楊OO

我要感謝感染科：張天豪醫師的責任心!!他很有耐心的一天一天讓我身體慢慢好起來，他不像其他醫師為了業績，住院2~3天就叫你回家，再接下一個病患!!我因為疑病毒腦膜炎而進入急診室2天，才轉入病床。之後就開始一連串的檢驗，好家在沒有這個病情卻意外得到了：X流感，在當下長期發高燒，而繼續留院觀察，張天豪醫師依然對我這個病患特別關心，他希望我能在醫院的治療之下全癒，慢慢的離開醫院，雖然待在病床很漫長但我也非常開心，終於找到有位醫生知道我的心聲與苦楚，我真的很謝謝張天豪醫師你的醫德深入人心!!

張OO

很謝謝東元醫院的張天豪醫師和護理師們，看診時的細心及衛教內容都很清楚明瞭，讓回家後的護理照顧都很上手!

婦產部 超音波中心主任

吳依誠 醫師

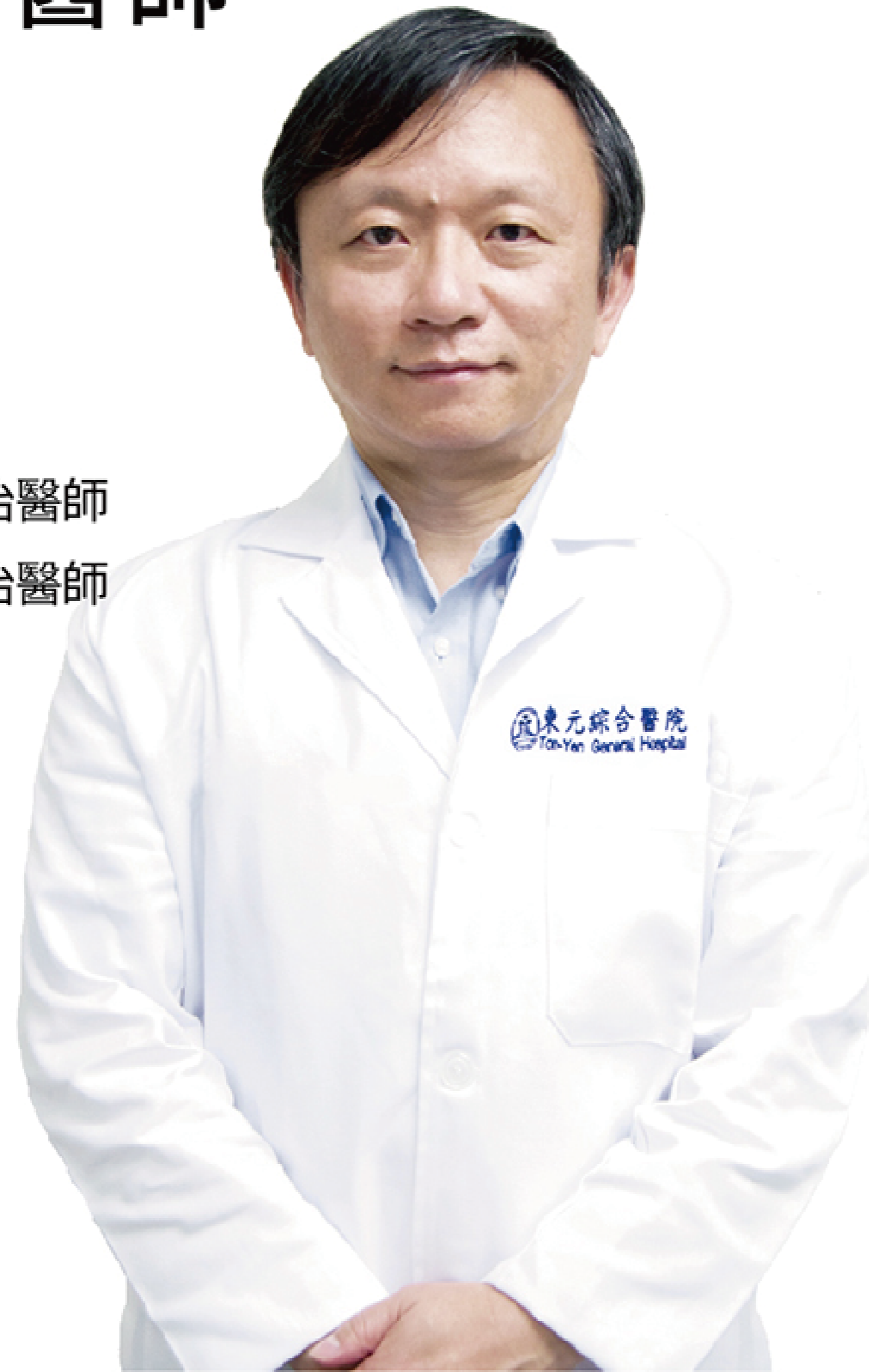

學經歷

- 國防醫科大學醫學系畢業
- 和信治癌中心醫院婦科兼任主治醫師
- 台北市立聯合醫院仁愛院區婦產科主治醫師
- 台北市立聯合醫院婦幼院區婦產科主治醫師
- 台北榮總及新竹分院婦產科主治醫師
- 台北榮總婦產部住院醫師&總醫師

專長

- 胎兒超音波檢查
(第一孕期及高層次超音波)
- 婦科腫瘤超音波
- 婦癌諮詢及術後追蹤
- 產前檢查與諮詢
- 更年期障礙諮詢與治療

高層次超音波-看診時間

時間	週一	週二	週三	週四	週五	週六
早診	●	●		●	●	
午診		●			●	

一般門診-看診時間

時間	週一	週二	週三	週四	週五	週六
午診	●					

新進醫師介紹

熱烈歡迎

簡銘陞 醫師 — 放射科

學經歷

童綜合醫院放射診斷科主治醫師
童綜合醫院放射診斷科住院醫師
長庚大學醫學系畢

專長

一般放射診斷、放射線介入性治療



熱烈歡迎

王瑄 醫師 — 病理科

學經歷

台北醫學大學醫學系畢業
臺大醫院病理部住院醫師
臺灣大學醫學院附設醫院新竹臺大分院病理部主治醫師
台灣病理學會專科醫師

專長

解剖病理學

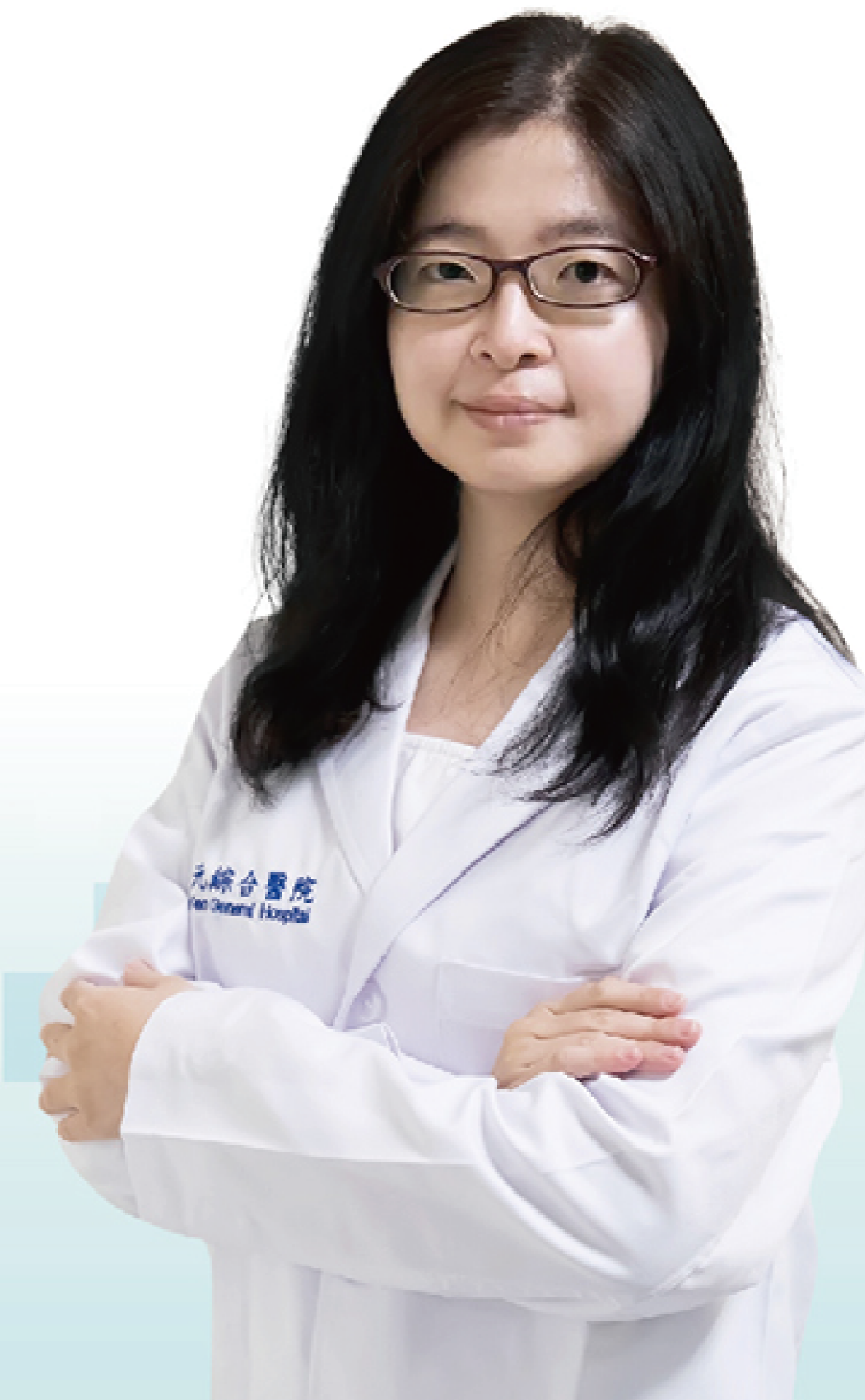

新進醫師介紹



杜奕廷 醫師 — 神經外科

學經歷
 臺北醫學大學附設醫院神經外科主治醫師
 臺北醫學大學附設醫院住院醫師
 臺北醫學大學附設醫院總醫師
 高雄醫學大學醫學系

專長
 頭部外傷、腦外傷、腦傷後水腫症、腦震盪症候群
 腦出血及腦血管疾病
 脊椎外傷及壓迫性骨折
 脊椎退化性疾病(椎間盤突出、後縱韌帶骨化、脊椎滑脫)



詹力揚 醫師 — 大腸直腸肛門外科

學經歷
 臺北醫學大學 醫學系
 林口長庚紀念醫院 外科住院醫師
 林口長庚紀念醫院 外科總醫師
 林口長庚紀念醫院 一般級主治醫師
 外科專科醫師
 中華民國大腸直腸專科醫師

專長
 大腸直腸癌治療:達文西機械手臂手術(Robotic Surgery)、
 3D微創內視鏡手術、自然孔大腸直腸切除手術(NOSE)
 · 肛門良性疾患手術:精準痔瘡肛門手術、肛裂、瘻管
 · 大腸直腸良性疾患:便秘處理與手術、大腸直腸急症手術、
 大腸憩室炎手術、大腸鏡檢查



林致平 醫師 — 心臟內科

學經歷
 台北醫學院醫學士
 新光吳火獅紀念醫院主治醫師
 敏盛綜合醫院主治醫師
 怡仁綜合醫院主治醫師
 林口長庚紀念醫院臨床研究員
 桃園聖保祿醫院主治醫師

專長
 · 心血管及週邊血管疾病非侵入性與侵入性檢查及
 治療(超音波, 心導管, 血管整形及支架置放)
 · 心律不整之心電生理檢查、不整脈燒灼、
 永久性心臟節律器/體內去顫器植入

專科
 內科專科醫師
 中華民國心臟學會心臟專科醫師/介入性心臟血管專科醫師
 中華民國重症專科醫師
 中華民國心律醫學會介入性電
 生理專科醫師



李世煒 醫師 — 一般外科

學經歷
 馬偕醫學院醫學系
 林口長庚醫院一般外科住院醫師
 林口長庚醫院外科部總醫師
 台灣乳房醫學會會員
 台灣外科醫學會專科醫師

專長
 消化道疾病手術治療、乳房手術、
 腹部急症、疝氣手術、甲狀腺及副
 甲狀腺手術、腹腔鏡微創手術

東元X長庚

熱烈歡迎

長庚醫院教授級主治醫師群

加入東元醫療團

神經外科



簡碩麒 醫師

現職
 林口長庚醫院 專任主治醫師

學經歷
 高雄醫學大學醫學系
 長庚大學臨床醫學研究所人工智慧組博士班
 林口長庚紀念醫院 神經外科住院醫師
 林口長庚紀念醫院 神經外科主治醫師

本月看診時間 5/6.8.13.15.20.22.27.29

時間	週一	週二	週三	週四	週五
午診			●		●
晚診					

大腸直腸肛門外科



蔡文司 醫師

現職
 新北市立土城醫院大腸直腸肛門外科副教授級主治醫師
 (委託長庚醫療財團法人興建經營)

學經歷
 日本國立東京大學醫學博士
 長庚大學兼任助理教授
 林口長庚醫院外科專科醫師

本月看診時間 5/7.8.9

時間	週一	週二	週三	週四	週五	週六
早診				●		
晚診					●	●



詹力揚 醫師

現職
 林口長庚紀念醫院 一般級主治醫師

學經歷
 臺北醫學大學 醫學系
 林口長庚紀念醫院 外科住院醫師
 林口長庚紀念醫院 外科總醫師
 外科專科醫師
 中華民國大腸直腸專科醫師

本月看診時間 5/2.4.6.7.11.13.14.16.18.20.21.25.27.28.30

時間	週一	週二	週三	週四	週五	週六
早診			●			●
午診				●		
晚診	●					

小兒外科



明永青 醫師

現職
 林口長庚紀念醫院小兒外科主任

學經歷
 長庚大學醫學系臨床研究所
 中山醫學院醫學系
 長庚醫院外科住院醫師
 長庚兒童醫院小兒外科總醫師
 長庚兒童醫院小兒外科主治醫師
 匹茲堡大學兒童醫學中心小兒腸道移植與腸道復建研究員

本月看診時間 5/7.21

時間	週一	週二	週三	週四	週五
早診				●	



鍾伯康 醫師

現職
 林口長庚紀念醫院大腸直腸肛門外科主治醫師

學經歷
 台北醫學大學醫學系
 中華民國大腸直腸外科專科醫師
 台灣外科醫學會專科醫師

本月看診時間 5/5.12.19.26

時間	週一	週二	週三	週四	週五
晚診		●			

小兒科



邱巧凡 醫師

現職
 林口長庚紀念醫院兒童內分泌科主治醫師

學經歷
 長庚大學中醫學系雙主修醫學系
 中華民國兒童內分泌專科醫師
 中華民國中醫兒科醫學會專科醫師
 長庚醫院林口總院「服務優良人員」

本月看診時間 5/8.29

時間	週一	週二	週三	週四	週五
早診					●
午診					●



楊長佑 醫師

現職
 林口長庚 新生兒科 助理教授級 主治醫師
 林口長庚 新生兒加護病房 主任

學經歷
 美國洛杉磯兒童醫院 新生兒臨床研究醫師
 美國南加州大學Keck醫學院 兒科 訪問學者
 林口長庚醫院學術組講師級主治醫師
 林口長庚醫院 兒童加護科 主治醫師
 林口長庚醫院 兒童內科部 總醫師
 林口長庚醫院 兒童內科部 住院醫師

本月看診時間 5/5

時間	週一	週二	週三	週四	週五
晚診		●			

精神科



黃玉書 醫師
嗜睡症及猝睡症
治療權威

現職
林口長庚紀念醫院副教授級主治醫師
林口長庚紀念醫院精神科系及睡眠中心主治醫師
學經歷
長庚大學醫學系
里斯本大學醫學博士
美國史丹佛大學睡眠中心研究員

本月看診時間 5/11.25

時間	週一	週二	週三	週四	週五
午診	●				
晚診	●				



金韋志 醫師

現職
林口長庚紀念醫院兒童心智科主治醫師
學經歷
林口長庚醫院精神科系精神科總醫師
美國史丹佛睡眠醫學中心臨床觀察員
林口長庚醫院兒童精神科系
林口長庚紀念醫院睡眠中心研究醫師

本月看診時間 5/4.18

時間	週一	週二	週三	週四	週五
午診	●				
晚診	●				

免疫風濕科



方耀凡 醫師

現職
林口長庚紀念醫院風濕過敏免疫科主治醫師
學經歷
林口長庚紀念醫院內科專科醫師
林口長庚紀念醫院過敏免疫風濕科醫師
林口長庚紀念醫院過敏免疫風濕助理教授

本月看診時間 5/4.23.25

時間	週一	週二	週三	週四	週五	週六
早診						
午診	●					●



詹天明 醫師

現職
林口長庚紀念醫院風濕過敏免疫科主治醫師
學經歷
林口長庚紀念醫院風濕過敏免疫專科醫師
中華民國風濕病醫學會風濕專科醫師
中華民國免疫醫學會免疫專科醫師

本月看診時間 5/13

時間	週一	週二	週三	週四	週五
午診			●		



蔡秉翰 醫師

現職
林口長庚紀念醫院風濕過敏免疫科主治醫師
學經歷
中華民國風濕病醫學會風濕科專科醫師
中華民國免疫醫學會免疫專科醫師
中華民國醫用超音波學會超音波專業醫師

本月看診時間 5/5

時間	週一	週二	週三	週四	週五
早診		●			
午診					



劉烈邦 醫師

現職
新北市立土城醫院風濕過敏科顧問級主治醫師
(委託長庚醫療財團法人興建經營)
學經歷
林口長庚紀念醫院風濕過敏免疫科主任
長庚大學內科副教授
中華民國風濕病醫學會風濕科專科醫師
台灣內科醫學會內科專科醫師
中華民國風濕病基金會董事
中華民國免疫醫學會理事
中華民國風濕病醫學會理事

本月看診時間 5/12

時間	週一	週二	週三	週四	週五
早診		●			

一般外科



王煜豪 醫師

現職
林口長庚醫院外傷急症外科主治醫師
學經歷
外傷急症外科主治醫師
長庚大學醫學士
外科部行政總醫師
外科專科醫師
ATLS高級外傷救命術學員

本月看診時間 5/4.7.11.14.18.21.25.28

時間	週一	週二	週三	週四	週五
早診	●				
午診				●	
晚診				●	



鄭有森 醫師

現職
林口長庚醫院外傷急症外科主治醫師
學經歷
長庚醫學大學醫學院醫學系畢業
長庚醫院外科部住院醫師
長庚醫院一般外科住院醫師
長庚醫院一般外科總醫師
中華民國外科專科醫師
中華民國消化系外科專科醫師

本月看診時間 5/5.8.12.15.19.22.26.29

時間	週一	週二	週三	週四	週五
早診					●
午診		●			
晚診		●			

現職
林口長庚紀念醫院 外科部教授級主治醫師
教育部 部定教授
學經歷
台北醫學大學醫學士/美國阿拉巴馬州立大學外科研究員
中國醫藥大學附設醫院外傷中心主任/體系醫院副院長
蘇州明基醫院院長(中國)
林口長庚醫院外傷中心主任/外傷急症外科主任
消化系外科專科醫師
外傷專科醫師
重症醫學專科醫師



謝奇勳 醫師

本月看診時間 5月份停診

時間	週一	週二	週三	週四	週五
午診			●		

神經內科

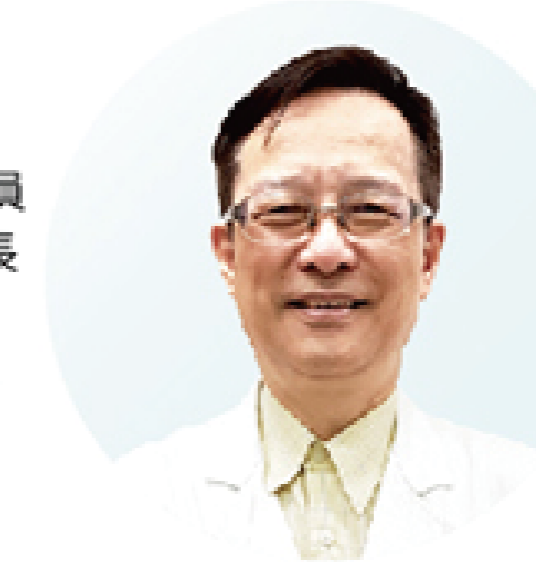

黃錦章 醫師

現職
林口長庚紀念醫院神經內科教授級主治醫師
學經歷
中國醫藥學院醫學系畢業
長庚醫院神經內科總醫師
長庚大學醫學院醫學系教授
長庚紀念醫院職業病科教授級主治醫師

本月看診時間 5/6.8.13.15.20.22.27.29

時間	週一	週二	週三	週四	週五
午診			●		●

現職
林口長庚紀念醫院神經內科部 部主任
台灣神經免疫學學會 常務監事
學經歷
英國倫敦大學 神經科學研究所博士
教育部部定教授
林口長庚紀念醫院神經肌肉疾病科 主任
林口長庚紀念醫院神經內科系 科主任
台灣神經免疫學學會 理事長



羅榮昇 醫師

本月看診時間 5/5.12.19.26

時間	週一	週二	週三	週四	週五
午診		●			
晚診					

現職
林口長庚紀念醫院教授級主治醫師
學經歷
國立台灣大學醫學系畢
現職林口長庚紀念醫院
神經內科系腦血管科教授級主治醫師
長庚大學醫學院神經內科教授
曾任恩主公醫院院長
臺灣神經學會理事長
林口長庚紀念醫院神經內科系系主任



陳獻宗 醫師

本月看診時間 5/7.14.21.28

時間	週一	週二	週三	週四	週五
午診				●	

預立醫療照護諮商門診



郭欣平 醫師

呼吸胸腔科主任
學經歷
中山醫學大學醫學系畢業
基隆長庚醫院胸腔內科主治醫師
基隆長庚醫院胸腔內科檢查室主任
基隆長庚醫院內科部胸腔科總醫師
基隆長庚內科部住院醫師



范誠宗 醫師

腎臟內科資深主任
學經歷
國立陽明大學醫學系畢業
前台北榮總腎臟科醫師
台灣內科醫學會專科醫師
台灣腎臟醫學會專科醫師
中華民國醫用超音波學會會員
糖尿病共同照護網醫師
安寧緩和醫療共同照護醫師



黃慧倫 醫師

社區健康中心主任
家庭醫學科主治醫師
學經歷
前彰化基督教醫院長期照護中心主任
前彰化基督教醫院家庭醫學科主治醫師
前彰化基督教醫院安寧病房主治醫師
衛福部長照醫事人員專業課程講師
高血壓學會/糖尿病衛教學會
/慢性腎臟病 共同照護醫師



NEW

115年1月開診

張天豪 醫師

感染科 主治醫師
學經歷
臺灣感染症專科醫師
臺灣內科專科醫師
衛生福利部疾病管制署防疫醫師
新竹臺大分院生醫醫院感染科主治醫師
臺灣大學醫學院附設醫院感染科臨床研究醫師
臺北榮民總醫院內科住院醫師
美國約翰霍普金斯大學公衛碩士
國防醫學院醫學系學士

本月看診時間 週二早診5/5 A棟1F 7診、5/26 A棟1F 5診 | 週二午診5月份停診 | 週四早診5/21 A棟B1 35診 | 週五早診5/8

病人自主權利法及預立醫療照護諮商(ACP)是什麼？

為了加強保障台灣每個人尊嚴善終以及自主知情並選擇醫療決策的權利，病人自主權利法於108年1月6日正式施行。透過預立醫療照護諮商門診，意願人意識清楚時與醫療團隊透過充分的討論，擴大針對五大臨床條件(包含末期病人、不可逆轉昏迷、永久植物人狀態、極重度失智與其他政府公告之疾病)擬定意願人期待且合理可執行的預立醫療決定書。當符合五大臨床條件時，經過兩位相關醫師及安寧緩和團隊嚴格把關，醫療團隊可依照意願人的預立醫療決定書，選擇繼續或停止維持生命治療及人工營養/流體餵養等，預立醫療決定得經書面後續變更或取消，保護意願人的自主權利，也避免家人面臨替我們選擇醫療決策的艱難與困境。

專線電話：(03)5527000#1381

簽署程序：

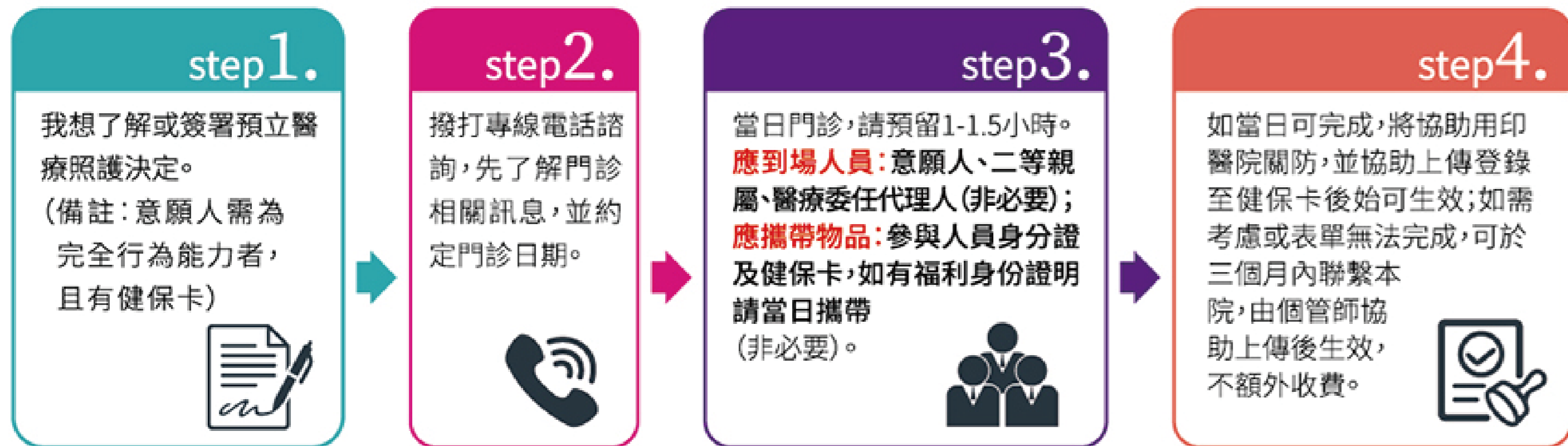

病人自主權利法介紹-國語、手語版



安寧照顧基金會 - 病人自主權利法資訊專區



兒童節快樂

HAPPY CHILDREN'S DAY



孩子們的專屬節日，送上滿滿的愛！
兒科部最溫柔的醫護團隊
兒科 #王昱程部長 兒童心臟科 #賴俊維主任
兒童神經內科 #郭憶霆醫師 兒童神經內科
#范琦醫師，為孩子送上
『Sion精美零錢包以及打氣加油棒』
祝福孩子們快樂成長、天天活力滿點！
作為「兒童健康守門員」
東元將持續精進醫療品質
提供更優質、專業的婦幼醫療服務
與您一起守護下一代！「#兒童節快樂」



HAPPY
MOTHERS
DAY

母親節 健檢方案

2026 04.20 (一) - 06.30 (二)

寵愛媽咪
愛健康

為了體恤辛苦的女性，健檢中心特別規劃此專案，在這一年一度的母親節，請您暫時放下家庭的重擔，並將您的健康交由我們守護。

重點項目

乳房超音波

婦科超音波

薄層抹片

甲狀腺超音波

人類乳突病毒

健康檢查
專案價(半日) **10,000元**

加值項目

低劑量肺部電腦斷層篩檢

偵測微小肺部病灶，應用於早期肺癌檢、肺部結節追蹤。

加值價

5,900元

無痛大腸鏡篩檢

檢查全腸道，包含升結腸、橫結腸、降結腸、乙狀結腸、直腸等，篩檢息肉、痔瘡、癌症病變。

加值價

6,000元

3D乳房攝影檢查(40歲以上)

乳癌篩檢。

加值價

3,200元

東元綜合醫院
10F 高級健檢中心
詳細資訊請參閱官網

640切全景式AI智能化電腦斷層掃描儀



健康檢查項目

母親節健檢(半日) 專案價 10,000元

類別	項目	檢查內容
常規檢驗	血液常規檢查	紅血球、血色素、血球容積比(HCT)、平均容積、濃度、分布變異數、血小板白血球、白血球分類(DC)
	腎功能檢查	尿素氮(BUN)、肌酸肝(Creatinine)
	肝膽功能檢查	胺基丙酮酸轉化酶(ALT/GPT)、天門冬胺酸轉化酶(AST/GOT)、鹼性磷酸酶(ALP)、麩胺醯轉移酶(r-GT)、總蛋白量、白蛋白量、球蛋白量、白蛋白/球蛋白比值、總膽紅素、直接膽紅素
	血脂肪檢驗	總膽固醇、三酸甘油酯、高密度脂蛋白(HDL)、低密度脂蛋白(LDL)
	心血管危險因子篩檢(一)	總/高密度膽固醇比值、低/高密度膽固醇比值
	心血管危險因子篩檢(二)	同半胱氨酸、高敏感C反應蛋白
	糖尿病篩檢	飯前血糖、糖化血色素
	痛風篩檢	尿酸
	甲狀腺功能	甲狀腺激素、游離四碘甲狀腺素
	尿液常規檢查	外觀、比重、酸鹼度、尿蛋白、尿糖、酮體、膽紅素、潛血、尿膽素原、尿液沉渣鏡檢
癌症篩檢	糞便潛血檢驗	糞便潛血
	胎兒蛋白AFP	肝癌篩檢
	癌胚胎抗原CEA	大腸癌、消化道癌篩檢
特殊檢查項目	癌抗原CA125(女)	卵巢癌、子宮內膜癌篩檢
	胸部X光	檢測肺腫瘤、肺結核、肺纖維化、心臟肥大、胸廓骨折
	十二導程心電圖檢查	檢測心律不整、狹心症、心肌梗塞、心臟肥大、傳導障礙
	麗層抹片檢查	檢測子宮頸有無發炎或糜爛等子宮頸病變
超音波檢查	人類乳突病毒	評估子宮頸癌的好發率
	甲狀腺超音波	檢測甲狀腺肥大、囊腫、結節、甲狀腺炎
	腹部超音波	肝臟、膽囊、腎臟、胰臟、脾臟
	乳房超音波	檢查乳房及腋下是否有纖維囊腫、腫瘤及其他病變
身體檢查	婦科超音波檢查	檢查子宮及卵巢是否有腫瘤、囊腫等異常
	體格檢查	身高、體重、血壓、視力、辨色力、腰圍
	眼科檢查	眼壓
	身體組成分析	身體狀態評估、肌肉重量計算、腹部肥胖分析、皮下內臟脂肪重量、基礎代謝率、全身水腫評估、營養評估
理學檢查	頭部、頸部、胸部、心臟、腹部、四肢及聽力檢查	



即日起開打 流感疫苗(自費/公費) 新冠疫苗(公費)



自費流感疫苗收費：
 ① 1150元(含掛號費150元+德國葛蘭素1000元)
 ② 1850元(含掛號費150元+台灣東洋1700元)
 ③ 1750元(含掛號費150元+美國能伏鼻 1600元)
公費流感疫苗收費：250元(含掛號費+醫材費)
公費新冠疫苗收費：250元(含掛號費+醫材費)



第一階段	114年10月1日起醫療院所公費對象如下
流感疫苗 + 新冠疫苗	65歲以上成人
	滿6個月以上至國小入學前幼兒
	孕婦及6個月內嬰兒之父母
	65歲以下具有潛在疾病者，包括： 高風險慢性病人、BMI大於等於30者、罕見疾病患者及重大傷病患者
	其他：依衛生福利部疾病管制署公告
第二階段	114年11月1日起公費施打對象
流感疫苗 + 新冠疫苗	50歲以上成人(含第一階段對象)
第三階段	115年1月1日起公費施打對象
新冠疫苗	6個月以上尚未接種民眾

公費施打對象，請務必攜帶相關證明文件(例如：健保卡、媽媽手冊、出生證明)
 若有任何疑問請電洽：03-5527000 轉分機8032、1378

流感疫苗 我該打嗎？



即日起 開辦「流感/新冠疫苗特診」

時間	星期一	星期二	星期三	星期四	星期五
早診	姜惠珊 A棟B1 35診	張天豪 B棟6F 68診	張天豪 B棟6F 65診	張天豪 B棟6F 65診	黃慧倫 A棟B1 37診
午診	林玉春 A棟1F 3診	林玉春 A棟1F 3診	姜惠珊 A棟B1 88-2診	林玉春 A棟1F 3診	鄧仲華 A棟B1 37診

※若欲施打者，請洽護理站或志工服務台

※18歲以下流感疫苗接種，建議至兒科門診評估施打



貴賓等候區



VIP 休息室



CT室燈光
影音環控



舒適嶄新空間



專業諮詢櫃台



東元高階醫學影像中心

640切全景式AI智能化電腦斷層掃描儀

AI肺部影像分析軟體
(AVIEW)

AI人工智慧深度學習
影像重建系統 (AIICE)

超高解析度深度學習
影像重組系統 (PIQE)

高解析度

高舒適體驗

高速掃描

低輻射劑量

- 檢查項目
- 低劑量肺部電腦斷層
 - 冠狀動脈鈣化指數
 - 冠狀動脈電腦斷層血管攝影

預約專線 | 週一至週五 08:00-17:00 (03)6565300

東元用心 · 無限關心

愛媽咪 好時機



母親節限定

滿\$1000

現折\$100

僅限門市消費

部分商品除外

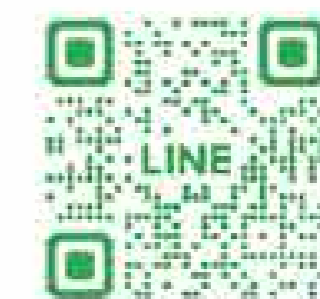

加入LINE好友
好康不錯過
掃碼購物

讓您掌握好孕時機

冷凍卵子

現代新女性為了追求知識、工作的成就感，並希望能在對的時間點尋找到託付終身的伴侶，在追求人生的夢想之際，常常也錯過了懷孕生子的最佳時機。然而女性的生育功能隨著年齡的增長，卵子異常比率也隨之增加，因此臨床上我們往往看到高齡受孕的懷孕率降低，且伴隨著流產率上升。在 2012 年美國生殖醫學會 (ASRM) 的準則也證實了的確可以透過最新的尖端生殖技術——冷凍卵子 (Egg Freezing)，在女人花漾年華時凍保貴卵子，可以毫無顧慮地去追求自己的夢想！

東元綜合醫院及艾微英國際生殖醫學中心與美國史丹佛大學生殖醫學中心實驗室主任 Barry Behr 教授，以及加拿大麥基爾大學 Ri-Cheng Chian 教授技術合作，提供最新的玻璃化卵子冷凍技術。

握在手中的幸福——冷凍卵子

評估卵巢功能及賀爾蒙狀況*
與醫師進行專業諮詢
安排計畫療程月份

*AMH：卵巢庫存評估(>3)
TSH：甲狀腺刺激激素
PRL：泌乳素

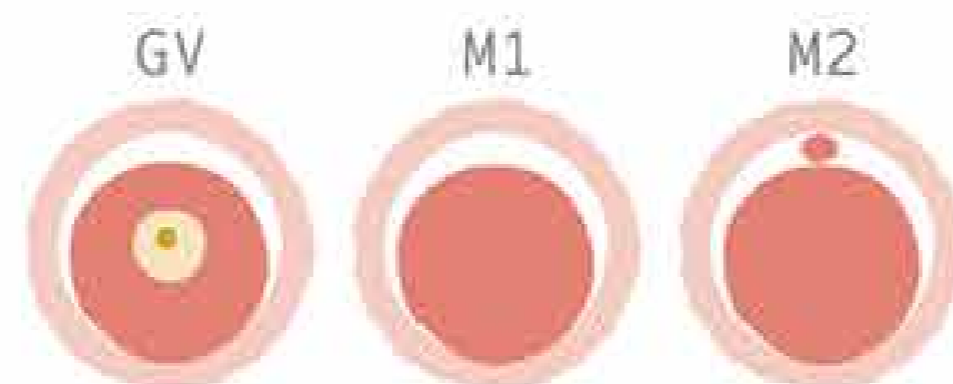

服務項目	費用
冷凍卵子前評估	3,000—8,000 元
排卵針劑	40,000—60,000 元
冷凍卵子 / 保存費(年)	50,000元(含) / 6,500元(年)

Contact us +

衛福部擴大不孕症試管嬰兒補助

首次最高可補助 **15萬元**

行政院衛福部拍板定案 - 擴大不孕症補助，包含：「擴大不孕症試管嬰兒補助方案」、「增加產檢次數及項目」及「放寬育嬰留停及調整工時彈性」三大政策，讓夫妻安心懷孕，安心生養。

擴大不孕試管補助方案 **START!**

補助對象 妻子未滿 45 歲之不孕症夫妻

補助額度	次數	首次申請	第2、3次申請
妻未滿 39 歲	上限 6 次	最高 15 萬元	最高 10 萬元
妻 39-44 歲	上限 3-6 次	最高 13 萬元	最高 8 萬元

受益人數 預估受惠人次將超過 3 萬對

申請方式 機構代申請，線上審核

試管補助資訊



Line@



Facebook



歡迎私訊FB小編或致電艾微英，我們會提供您免費初診諮詢。



好孕列車已啟程，請盡快迎接屬於您的好孕氣！

Contact us +

艾微芙 P 附專用免費停車場

門診時刻表

IVF Outpatient Timetable

看診進度
線上查詢系統



官網



衛福部
擴大不孕症
試管嬰兒補助

首次最高可補助
15萬元



- | | | | | | | | | |
|---|---|--|---|--|--|---|--|--|
| 田明訓
Ming-Hsun Tien
東元綜合醫院
婦產部主任
Director of
Department of
Obstetrics
Ton Yen General Hospital | 劉勇良
Yung Liang Liu
生殖醫學中心
不孕症科主任/醫學博士
Director of Infertility
M.D., Ph.D. | 盧凡
Farn Lu
醫師總監
Director of
Clinical Services | Jack Huang
美國史丹佛大學
生殖醫學中心教授
Clinical Professor
Stanford University | 簡基城
Michael C. Chien
生殖醫學中心院長
Superintendent | Barry Behr
美國史丹佛大學
生殖醫學中心教授
Professor
Stanford University | 楊文瑞
Wen-Jui Yang
生殖醫學中心
主任/機構主持人
Director of
Reproductive
Medicine | 楊再興
Tzay-Shing Yang
國際醫療部部長
Director of
International
Medical Services | 林正凱
Tseng Kai Lin
國際醫療部顧問醫師
Consultant Doctor of
International
Medical Service |
|---|---|--|---|--|--|---|--|--|

本月看診時間

* 門診時間：早診09:00-12:00；午診14:00-17:00；晚診18:00-21:00

日期	星期一 5/4.11.18.25	星期二 5/5.12.19.26	星期三 5/6.13.20.27	星期四 5/7.14.21.28	星期五 5/1.8.15.22.29	星期六 5/2.9.16.23.30
早診	楊文瑞(女)	楊文瑞(女)	楊再興 劉勇良		楊文瑞(女)	楊文瑞(女) 劉勇良
午診	劉勇良			楊文瑞(女)	劉勇良 4/24起 加開午診	
晚診		劉勇良	楊文瑞(女) 17:00-20:00	劉勇良 4/14-6/13 加開晚診		

- 門診資訊**
- ▶ 楊文瑞 醫師 早診(10:00-13:00)，午診(14:00-17:00)，晚診(17:00-20:00)，晚診最晚報到時間為19:30。
 - ▶ 劉勇良 醫師 早診最晚報到時間為11:00，午診最晚報到時間為16:00，晚診最晚報到時間為20:00。
 - ▶ 本月醫師休假一覽：5/1(五)勞動節艾微芙診所休診；楊文瑞醫師5/6(三)-5/10(日)休診；盧凡醫師4/14(二)-6/13(六)休診。
 - ▶ 諮詢信箱：艾微芙國際生殖醫學中心 info@taiwanivfgroup.com

先生精子檢查不理想，用精子晶片篩選精子有機會挑出較好的精子嗎？

在試管嬰兒療程中，一般是早上取卵，中午以後做自然受精或單一精蟲顯微注射受精，隔天早上觀察胚胎的受精狀況。目前培養胚胎的趨勢是以養囊胚為主，也就是將胚胎培養至第五天到第七天。從精卵受精到囊胚的發育，卵子與精子的品質，都是會影響胚胎的發育與否與好壞的關鍵。

試管嬰兒一般在太太取完卵子後，會請先生DIY的方式取精。取完精子後，精子需要先處理過，其目的是：

- 去除雜質、死精與異常精子。
- 提高活動力與正常形態精子的比例。
- 選出最有受精能力的精子。

以下是臨床常見的幾種精子處理方式(會依精液品質與治療方式選擇)：

- 1 密度梯度離心法 (Density Gradient Centrifugation)
- 2 洗滌法 (Sperm Washing)
- 3 游離法/上游法 (Swim-Up)
- 4 IMSI 精子篩選(高倍顯微選精)
- 5 PICSI (透明質酸結合法)

下表示是整理臨床常見的幾種精子處理方式的比較表：

方法	精子品質提升	回收數量	常見用途
密度梯度離心	★★★★★	中	IVF / ICSI
洗滌法	★★	高	IUI
游離法	★★★	低	精子品質佳者
IMSI	★★★★★	極低	重複失敗
PICSI	★★★★★	低	DNA 碎裂高

近年來，國內廠商開發出可以用來篩選精子的精子晶片，其原理是藉由游離法與溫度梯度差異間，挑選出活動力、型態較佳與精子DNA碎片較少的精子。其操作簡便與精子回收率不錯。

可以考慮使用。但目前該精子晶片並沒有試管嬰兒臨床結果報告的文獻可供參考，但若先生精子品質不佳，胚胎受精率與囊胚率不理想，是可以與妳的醫師做討論，看是否要使用。



艾微芙國際生殖醫學中心 不孕症科主任/醫學博士
劉勇良 醫師

- 三軍總醫院婦產部生殖不孕科主任
- 美國紐約康乃爾大學附設生殖醫學中心進修醫師
- 台北醫學大學附設醫院生殖醫學中心研修醫師
- 三軍總醫院婦產部生殖不孕科主治醫師
- 中山醫學大學附設醫院婦產部生殖不孕科主治醫師
- 大新婦產科生殖中心副院長
- 國防醫學院醫學系婦產學科助理教授
- 行政院衛生署核定人工生殖施術醫師
- 中華民國婦產科專科醫師
- 台灣生殖醫學會會員



客製化的精準醫療-全台最先進率先引進子宮內膜容受性檢測

全台第一例透過ERA檢測成功懷孕個案

目前在艾微英國際生殖中心已有多對客戶藉由子宮內膜容受性陣列檢測 (ERA) 找出正確的著床窗口期並植入經胚胎基因篩查 (PGT-A) 順利懷孕的個案；其中C女士因第一次植入PGT-A篩查正常胚胎未能順利懷孕，第二次經由ERA 檢測後再次移植 PGT-A 正常胚胎，非常幸運的於去年已成功生下一對可愛的龍鳳胎!!為艾微英國際生殖中心提供的客製化精準醫療，揮出勝利的一棒!

胚胎植入成功的兩大必備要素

在人工輔助生殖技術中，胚胎品質與子宮內膜容受性 (Endometrial receptivity array; ERA) 是胚胎植入成功的兩大關鍵要素。臨床上時有客戶即使已接受試管嬰兒療程，並植入經胚胎基因篩查 (PGT-A) 染色體正常的胚胎，仍未能成功懷孕。一般我們於植入前會進行子宮腔鏡檢查及內膜厚度檢測 (Endometrium lining)。多偏向於巨觀檢測，關於胚胎著床的微觀著床機制及接受分子檢測，則缺乏一個客觀科學性的診斷。

艾微英國際生殖中心為了幫客戶全面解決懷孕的問題，因此於2014年率先引進子宮內膜容受性檢測 (ERA)。ERA是分析相關的子宮內膜容受性狀態，約238個基因表現。進行檢測植入胚胎時子宮內膜容受性的狀態，依著床基因分子表現差異而客制化安排最適合植入的時間點。主要的做法是從子宮內膜組織取樣獲得的RNA，之後利用RNA雜交再定制微陣列的探針基因。進行雜交後，根據其特定的表達圖譜的可顯示此時採樣的子宮內膜是否為著床窗口期。目前更有第二代子宮內膜容受性非侵入性檢測ORA，輕鬆得知最佳著床期，增加臨床懷孕率!

適合接受子宮內膜容受性陣列檢測 (ERA) 條件

- 於子宮內膜厚度 >6mm 以上且無子宮腔內息肉或粘連，植入3次以上著床失敗的客戶
- 進行 PGT-A 胚胎基因篩查後植入1次以上，未能懷孕的客戶。

子宮內膜容受性指子宮內膜能允許胚胎著床的能力，是特定時期的一種狀態，而這一時期被稱為「著床窗口期」，相當於人類自然月經周期第19~21天。

找出正確的著床窗口期

著床窗口期之子宮內膜細胞形態、架構與功能均發生變化，其中尤以子宮內膜上皮細胞之胞飲突 (Pinopodes) 形成最具指標性，於各種激素、生長因子、黏附因子 與細胞素複雜的交互調節下，囊胚會與子宮內膜相互識別，並進行定位、黏附而侵入上皮細胞層，成功地著床於子宮內膜。由於著床窗口期維持時間十分短暫，因此找出正確的著床窗口期顯得十分重要。

臨床上根據研究顯示，並非所有婦女著床窗口期皆在排卵後5-7天(月經周期第19~21天)。大約10~20%的婦女著床窗口期會往前或往後1~2天。然而，大部分醫療機構對子宮內膜能做的唯一的監測方式是用超音波掃描內膜厚度，有時合併抽血(雌激素及黃體素)作為是否是著床窗口期參考，而沒有更進一步分析方法。

我們將承諾放在心上，並全力以赴、使命必達，完成每個家庭擁有孩子的夢想，感受1+1>2的甜蜜幸福!ERA 藉由客制化檢測提供生殖醫學醫師臨床參考重要的依據，協助客戶找到關鍵的子宮內膜著床窗口。



艾微英國際生殖醫學中心 主任/機構主持人
楊文瑞 醫師

- 艾微英國際生殖醫學中心主任/機構主持人
- 美國史丹佛大學生殖醫學中心客座研究員
- 香港中文大學婦產科學系兼任副教授
- 交通大學生物科技所博士
- 東元綜合醫院婦產部不孕症科主任
- 前台北馬偕紀念醫院婦產部主治醫師
- 前台北馬偕紀念醫院生殖內分泌及不孕症主治醫師
- 行政院衛生署核定人工生殖施術醫師
- 中華民國婦產科專科醫師
- 美國生殖醫學會會員 (ASRM)
- 台灣生殖醫學會會員
- 中華民國週產期醫學會會員
- 中華民國醫用超音波醫學會會員

差之毫釐，易被忽略的甲狀腺功能

甲狀腺像是身體的能源總署，負責規劃並參與體內各種物質的新陳代謝。現代人壓力龐大，工作忙碌、運動過少、睡眠不足，經常誘發出甲狀腺自體免疫疾病而不自知。一旦甲狀腺功能低下，就像車子油量不足，容易發生不明原因的併發症，導致生育功能障礙與懷孕結果不良，但其實這些都是可以預防與治療的。

甲狀腺功能低下與懷孕

甲狀腺功能低下是育齡婦女常見的內分泌疾病，發生率約2.5%，大多數個案在臨床上都沒有明顯的症狀，所以容易遭到忽略；甲狀腺功能不足可能導致排卵障礙、不孕、流產、妊娠糖尿病、早產、胎死腹中、胎盤早期剝離、不足月早期破水、新生兒體重過輕、神經發展延遲、學習表現不佳與智商較低等。

懷孕期間由於能量需求增加，對於甲狀腺是一個巨大的壓力測試，另因孕婦會分泌大量的人類絨毛膜性腺激素 (hCG)，構造與甲狀腺刺激素 (TSH) 相似，所以懷孕期間的 TSH 正常範圍應隨著孕期而調整；美國內分泌醫學會建議第一孕期 TSH 應小於 2.5 mIU/L，第二孕期維持小於 3.0 mIU/L，第三孕期可略放寬至 3.5 mIU/L 以下。

根據美國生育醫學會發表的孕期前後甲狀腺功能低下之臨床指引摘錄重點如下：

- 嘗試懷孕的女性接受血清 TSH 篩檢是合理的建議。
- 計畫懷孕的婦女應將血清 TSH 調整至 < 2.5 mIU/L。
- 懷孕期間若 TSH > 4 mIU/L 會與流產與胎兒發展不良有明顯相關。
- 甲狀腺自體免疫疾患與流產及不孕有關。
- 第一孕期之 TSH 若 > 2.5 mIU/L 時建議接受治療以改善懷孕預後。
- 接受甲狀腺素治療的孕婦，應每月接受 TSH 評估並調整劑量。
- 孕婦或哺乳婦女每日至少應攝取 250 微克的碘。
- 產後憂鬱症患者應接受 TSH、FT4 與 TPO 抗體檢測。

若於孕前已知甲狀腺功能低下，應先將甲狀腺功能調至正常後再嘗試懷孕。孕婦一旦發現甲狀腺功能偏低，應立即接受治療並定時追蹤。甲狀腺素補充是一個簡單快速且有效的療法，即使懷孕期間接受用藥，也都非常安全。



艾微英國際生殖醫學中心 醫療總監
盧凡 醫師

- 艾微英國際生殖醫學中心醫療總監
- 東元綜合醫院婦產部主治醫師
- 美國史丹佛大學生殖醫學中心客座研究員
- 前台中榮民總醫院婦產科主治醫師
- 行政院衛生署核定人工生殖施術醫師
- 中華民國婦產科專科醫師
- 台灣婦產科醫學會會員 (TAOG)
- 中華民國生育醫學會會員
- 美國生殖醫學會會員 (ASRM)
- 台灣生殖醫學會會員
- 歐洲人類生殖及胚胎醫學會會員 (ESHRE)
- 中華民國週產期醫學會會員
- 中華民國婦產科內視鏡醫學會會員
- 中華民國醫用超音波醫學會指導醫師

懷孕期間甲狀腺疾患之檢測與處置流程



林正凱醫師 好孕系列

好孕總來

圓滿
完成



林正凱醫師在艾微美的第一場「好孕講座」不只是知識的分享，更是一場身心靈一起調整的好孕之旅！

林醫師親自帶著大家一起做「好孕操」，從身體開始，喚醒孕育生命的節奏。透過簡單實用的「好孕經絡按摩」，讓日常也能為好孕加分。

從飲食與體質調整出發，結合「易經食療養生」的觀念，幫助大家用更自然的方式，迎接好孕的到來。

這不只是一場講座，更是一份陪伴與支援。謝謝每一位到場的朋友，一起為未來的幸福努力，期待下一場，我們再一起把好孕練起來！



轉個彎捐愛 妳捐卵我捐款

艾微國際生殖醫學中心成立以來，董事長為了感謝捐卵者無私奉獻，給急需卵子的準媽媽們，決定響應支持公益活動，幫助需要救助的孩童，一起守護地球的下一代！

只要一位捐贈者完成捐卵，我們將同時捐出1,000元給新竹家庭扶助中心，幫助孩童更接近幸福。



我想凍卵

諮詢專線 | 03-6589090 #1100

玻璃化冷凍技術的發展，珍貴的卵子也可以快速冷凍於極低溫的狀態。隨著年齡的增長，卵子異常率及流產率隨之增加，想懷孕就更加不容易。透過最新的尖端生殖醫學技術「冷凍卵子」，將卵子暫時儲存-196°C的液態氮中，一天不到一杯咖啡的費用，保存妳的生育力，讓夢想起飛，勇敢追求屬於自己的無限美好。



艾微美官方社團 「100%無敵懷孕率」

「100%無敵懷孕率」是艾微國際生殖醫學中心的官方社團，艾微美做為一個橋樑，牽起你我的緣份：爸媽與寶貝、捐卵者與受贈者、凍卵許一個未來；在這裡您可以有任何的夢想，我們都將與您一起達成，傳承更多的幸福與緣份。我們的目標和您一樣，幫您實現擁有孩子的夢！



官方社團

我想捐卵 「為什麼捐卵一定選擇艾微美？」

STEP 1

預約來診時間 ☎ 03-5586880
✉ info@taiwanivfgroup.com
www.taiwanivfgroup.com

精卵捐贈登錄您的捐贈資料，諮詢人員將主動與您聯繫諮詢

STEP 2

捐贈資格：年齡 20-40 歲 + 熱心的自願者

STEP 3

1. 基本檢查評估 (抽血+子宮抹片檢查)
2. 填寫捐贈表單

STEP 4

開始療程於經期第 1-3 天回診
完整療程約 14 天可結束

STEP 5

成功取卵後，領取現金營養費 (上限 \$99,000)



加入LINE@，給您最即時的線上諮詢
Line ID: taiwanivfgroup

	艾微國際生殖醫學中心	其他生殖機構
醫師團隊	本中心醫師均有受邀至美國史丹佛大學不孕症中心擔任研究員	不詳
專業團隊	專人安排門診，縮短等待時間	等待門診時間長
安全性	以東元綜合醫院做為後盾醫療支援，提供24小時醫療就醫服務	僅人工生殖法規定項目
利人利己	可免費進行完整的健康檢查與全方位生育評估	無法提供全天候服務
全新環境	獨立全新的生殖醫學中心，重視隱私且結合人文藝術之環境	醫院或診所，環境制式冰冷
營養費	不限卵子顆數，營養費皆9.9萬元	依卵子顆數決定營養費
配對時間	健康檢查送審完成後，即可開始捐卵流程	需等待配對後，方可進行捐卵流程
回診次數	整個捐卵過程僅需至艾微美 4-5 趟	回診頻繁
健康檢查	捐贈過程完全不需任何費用	捐贈過程需繳掛號費或需先自費繳交健康檢查費用，若不通過則無法取回
經驗豐富	捐贈中心團隊全程說明	護理師、諮詢師
術後關懷	24 小時客服，後續關懷	僅上班時間服務，無後續

艾微美行動掛號 & 官方粉絲專頁

預約服務



Android



iOS



小紅書



FB

JOIN US

- 預約掛號 | 透過手機迅速完成掛號手續
- 看診進度 | 迅速查詢醫師看診進度，隨時掌握自己的行程
- 最新消息 | 隨時接收最新公告消息，讓您好孕不漏接
- 連絡我們 | 線上客服為您一對一的貼心服務

艾微國際生殖醫學中心 Taiwan IVF Group

MAP地圖



Mon-Fri | 08:00AM-21:00PM
Sat | 08:00AM-12:00PM
302 新竹縣竹北市文興路二段 360 號
info@taiwanivfgroup.com
+886-3-658-9090

捐卵圓夢

如果有機會能幫助她，
又能幫助自己圓夢...

只要妳符合以下捐贈條件

- 年滿20-40歲
- 身心健康
- 無遺傳疾病或傳染疾病

捐卵流程 Step/1

預約來診時間：電話03-5586880
E-mail：info@taiwanivfgroup.com
上網登錄：www.taiwanivfgroup.com
(精卵捐贈表登錄您的捐贈資料)
諮詢人員將主動與您聯繫諮詢

Step/2

捐贈資格



年齡20~40歲 熱心的自願者

Step/3

- ♥ 基本檢查評估 (抽血+子宮抹片檢查)
- ♥ 填寫捐贈表單

Step/4

開始療程於經期第1~3天回診
完整療程約14天可結束



加入LINE@
給您最即時的線上諮詢
Line ID: taiwanivfgroup

Step/5

領取現金營養費
(上限\$99,000) 💰💰

115年度 免費 Free

成人健康檢查 及 癌症篩檢



日期、時間	檢查地點
05月11日(一)07:30-10:00	新豐鄉中崙三元宮(新竹縣新豐鄉中崙38號)
05月14日(四)07:30-10:00	埔和社區活動中心(新竹縣新豐鄉埔和村埔頂126-1號)
05月15日(五)07:30-10:00	關西鎮金山社區發展協會(新竹縣關西鎮金山里馬武督12鄰127號)
05月22日(五)07:30-10:00	新埔老人會館(新竹縣新埔鎮文德路三段1號)
05月30日(六)08:00-10:30	竹北衛生所(新竹縣竹北市光明二街89號)

免費檢查	檢查項目	本年度受檢資格
成人健康檢查	血壓、脈搏、身體質量指數、視力、身高、體重、腰圍、血糖、膽固醇、三酸甘油酯、肝、腎功能、尿蛋白、尿酸	30歲-39歲 每五年1次 40歲-64歲 每三年1次 及65歲以上 每年1次 未在其他醫療院所受檢
乳癌篩檢	B型肝炎表面抗原 C型肝炎抗體	45歲-79歲或原住民40歲-79歲；民國75年(含)以前出生，且年齡未滿45歲，終身補助1次
大腸癌篩檢	乳房攝影 (5/11、5/22、5/30現場受檢 5/14、5/15現場預約回診篩檢)	40-74歲女性，兩年一次
子宮頸癌篩檢	糞便潛血(現場發放檢查管)	45-74歲民衆、40-44歲且一等親曾患有大腸癌者，兩年一次
口腔癌篩檢	子宮頸抹片 (5/11、5/22、5/30現場受檢 5/14、5/15現場預約回診篩檢)	30歲以上女性，一年一次 25-29歲女性，每三年一次
	口腔黏膜(現場受檢)	30歲以上嚼(戒)檳榔或吸菸民衆、18-29歲嚼(戒)檳榔之原住民，兩年一次

【注意事項】

- 1 請攜帶身分證、健保卡及印章
- 2 受檢前一晚12點後請勿進食

※依報到順序完成30-64歲成人預防保健或B.C肝炎篩檢，即可現場領取100元禮券，若同時篩檢，僅能領取一份禮券，禮券有限發完為止。

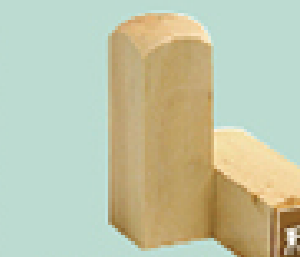

※完成成人健康檢查者享有乙份餐點

諮詢專線:03-6207986(社區健康中心)

敬老服務 · 東元尚讚

高齡友善就醫方案

免掛號費 | 90歲(含)以上適用

掛號專線 親善大使引導就醫

90歲高齡友善門診保留號 愛心醫療專車

高齡友善優先批價/抽血/注射/服務



115.5月 社區健康促進活動

日期	時間	檢測項目及主題	地點
05/05(二)	09:30-11:00	握力量測及健康諮詢 活動：活力滾滾球	新豐鄉中崙社區活動中心
05/05(二)	09:30-11:00	握力量測及健康諮詢 活動：健康動一動	竹北市隘口社區活動中心
05/07(四)	10:00-11:15	血糖量測及健康諮詢 活動：高血糖衛教Q&A	新豐鄉埔和社區活動中心
05/08(五)	09:30-11:00	體脂量測及健康諮詢 活動：記憶翻牌(水果)	竹北市竹仁社區活動中心
05/08(五)	10:00-11:15	握力量測及健康諮詢 活動：手指曼波	新豐鄉瑞興社區活動中心
05/12(二)	09:30-10:30	骨質密度量測及健康諮詢 活動：銀髮族椅子舞	關西鎮南和社區活動中心
05/13(三)	10:00-11:15	血糖量測及健康諮詢 活動：高血糖衛教Q&A	關西鎮新富社區活動中心
05/19(二)	09:30-11:00	講座：要活就要動 復健科 古佳金 職能治療師	關西鎮新力社區活動中心
05/19(二)	09:30-11:00	握力量測及健康諮詢 活動：活力滾滾球	關西鎮仁安社區活動中心
05/20(三)	10:00-11:00	血壓、血糖量測及健康諮詢 活動：我的餐盤	關西鎮東平社區活動中心
05/29(五)	10:00-11:00	骨質密度量測及健康諮詢 活動：健康動一動	關西鎮上林社區活動中心

社區健康中心
LINE @ 好友募集中!

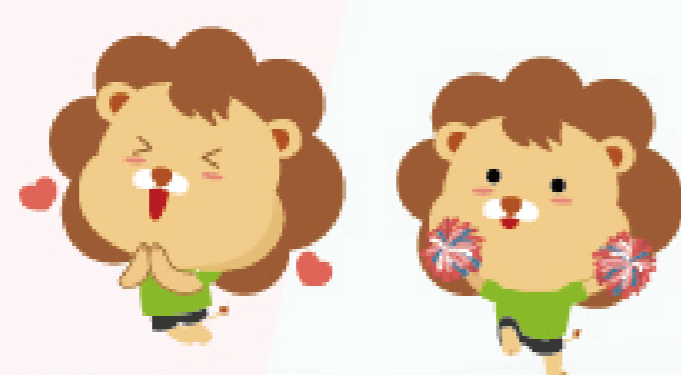

★ 歡迎參加「社區健康中心」專屬醫療資訊群組★

不定期分享免費社區健康講座、親子教室、免費健檢資訊等內容

Line@請掃描QR碼

或搜尋ID:@515hncft

全球資訊網

社區健康中心QR碼

活動諮詢專線：03-6207986

東元用心 · 無限關心

5月行事曆 Activity Calendar

東元綜合醫院

親子教室



活動地點 | 艾微英國際生殖醫學中心3F會議室(竹北市文興路二段360號)

主辦單位 | 社區健康中心

報名方式 | 掃QR code報名, 115年05月04日(一)08:30AM開始受理網路報名, 名額30名, 額滿為止。

諮詢時間 | 週一至週五 09:00~12:00、13:00~17:00

諮詢電話 | (03)6207986, 課程前一天會以簡訊通知課程資訊, 參與課程請佩戴口罩

日期	課程	部門	講師
5/16(六)	母乳哺餵錦囊	高級產後病房	張菽容 護理師
14:00-16:00	新手媽媽的心理調適	精神科	楊錚宜 主任

※注意事項：①課程開始後即不提供入場。(避免準媽媽在光源不足發生意外及維持上課品質)
②維護上課品質, 6歲以下孩童請勿進入會議室

衛教活動

日期	時間	活動主題	地點	連絡分機
05/06(三)	10:00-10:45	減糖、控醣認識我的健康餐盤	A棟地下室1樓 候診區	2163
05/21(四)	10:00-10:45	糖尿病自我防護-從心到腎都照顧好	候診區	2163

風城部屋醫療合作服務

為提供民眾就醫方便性及可近性, 本院**感染科主任**特與**風城部屋**合作, 每月固定**第一週及第三週星期三**駐診

- 駐診日期: 5/6、5/20
- 駐診時段: 週三18:00-21:00
- 駐診地點: 新竹市東區民族路25號6樓
- 連絡電話: 0900-216-233

卡介苗注射 (出生滿5-8個月)

- 請於 9:00-9:30 報到 | 10:00-12:00 為注射時間。
- 務必依約定時間報到。
- 注射疫苗時須準備兒童健康手冊、健保 IC 卡。
- 本院全面推廣新生兒 SCID 篩檢, 歡迎多加利用。
- 施打時間: 每週二、四早診 (10:00-12:00)
- 看診地點: C 棟 1F 17 診間
- 預約施打專線: 週一、二、三、四下午 14:00-17:00
撥打 03-5527000 轉 8032
- 週一至週五 9:00-12:00 | 18:30-21:00
撥打 03-5527000 轉 8032



愛心捐款 您的愛心, 我們感懷在心。

帳號 基金會將善款協助急難的朋友們渡過難關。

戶名: 財團法人臺灣省私立金石醫療慈善基金會

銀行名稱: 004 台灣銀行竹北分行 匯款帳號: 068001089608

電話: 5527000 轉 1350 張小姐

若填寫匯款單, 請正楷填寫捐款人姓名 / 寄件地址 / 聯絡電話

五癌篩檢服務 (免費 | 請攜帶健保卡)

篩檢項目	篩檢對象	篩檢頻率	服務時間地點
子宮頸癌	· 30歲以上女性 · 25~29歲女性	一年一次 每三年一次	一般門診時段 A棟B1 婦產科
乳癌	· 40~74歲女性	兩年一次	星期一至五 9:00~12:00、13:00~16:00 A棟B1 放射科
大腸癌	· 45~74歲民眾 · 40~44歲且一等親曾患有大腸癌者	兩年一次	週一-五 8:30~12:00 A棟1樓3號 癌篩櫃台 週一-五 09:00~12:00 14:00~17:00 A棟B1 癌篩櫃台
口腔癌	· 30歲以上嚼(戒)檳榔或吸菸之民眾 · 18~29歲嚼(戒)檳榔之原住民	兩年一次	一般門診時段 口腔篩檢門診
肺癌	有肺癌家族史: · 45-74歲男性 · 40-74歲女性 重度吸菸者: · 50-74歲 · 且吸菸史達20包·年 · 以上仍在吸菸或戒菸15年內	兩年一次	週一-五 8:30~11:30 A棟1樓3號 癌篩櫃台 (藥局對面) 週一-五 14:00~16:30 A棟B1 癌篩櫃台 (批價旁)

諮詢專線: 03-6207940

經費由國民健康署菸品健康福利捐支應

地理位置

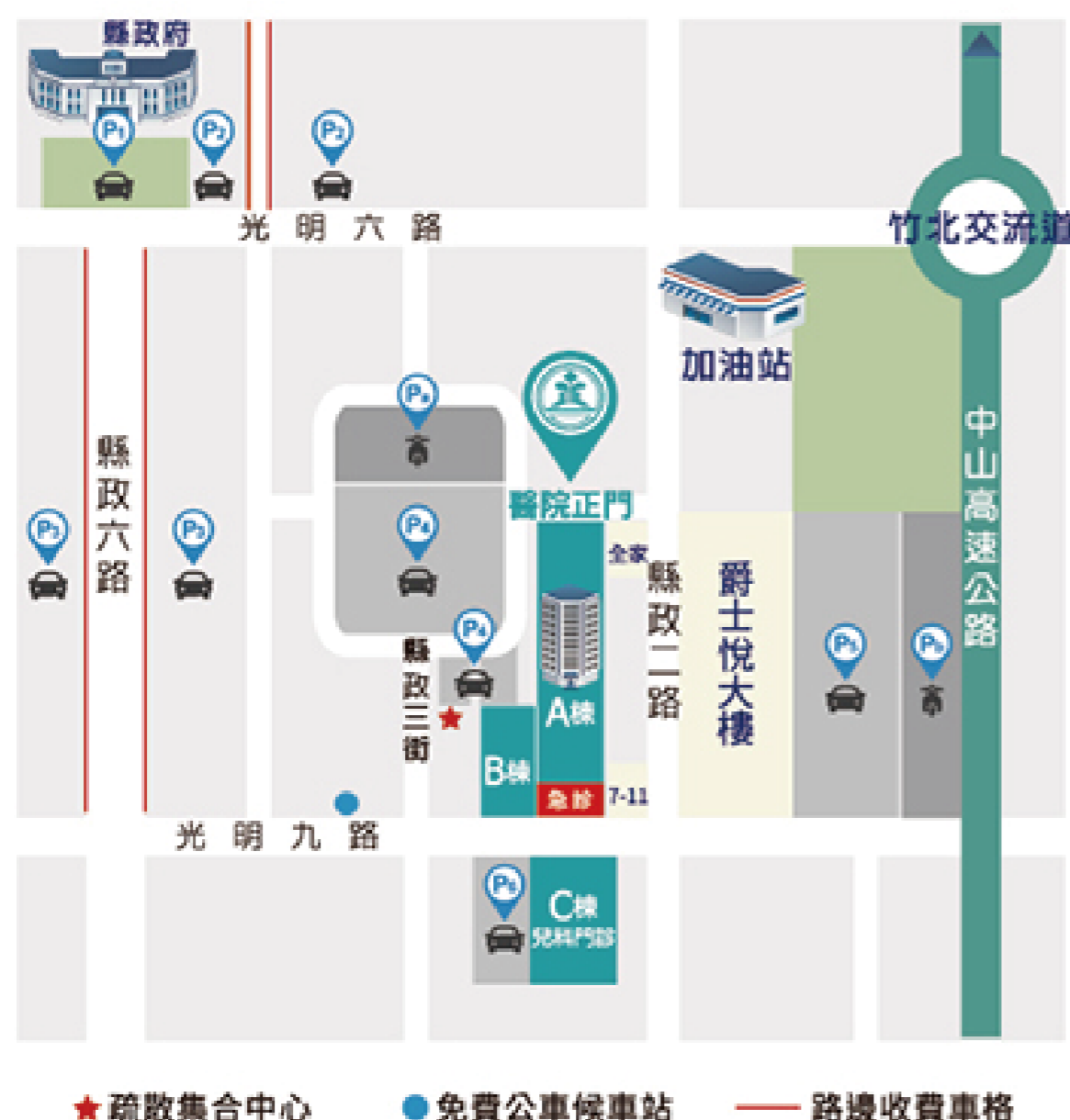

停車示意圖

提供周邊鄰近汽機車停車資訊，敬請多加利用。

機車

- 醫院正門左前方收費停車場
- 爵士悅大樓後方免費停車場

汽車

- 新竹縣政府正前方收費停車場
- 縣政五路兩旁收費停車格
- 縣政六路兩旁收費停車格
- 醫院正門左前/下方收費停車格
- 爵士悅大樓後方光明收費停車場
- 急診大門正前方收費停車格

東元社區專車 週一至週五 上午、下午各1班來回 | 週六、日及例假日停駛 | 電話:035527000轉5366

關西/新埔		關西新埔線時刻表			
早上		站名	下午		
去	回		去	回	
08:00	11:48	關西新竹客運站	13:00	17:48	
08:01	11:42	臺紅茶葉文化館	13:01	17:47	
08:03	11:39	老人會館	13:03	17:42	
08:05	11:37	燦坤	13:05	17:37	
08:06	11:36	7-11(關西門市)	13:06	17:36	
08:07	11:35	店子岡	13:07	17:35	
08:09	11:33	茅子埔站牌	13:09	17:33	
08:11	11:31	石光農會	13:11	17:31	
08:12	11:30	石光公車站	13:12	17:30	
08:14	11:28	水汴頭公車站	13:14	17:28	
08:16	11:26	新埔聖帝廟	13:16	17:26	
08:17	11:25	米粉寮	13:17	17:25	
08:18	11:24	新埔電力公司	13:18	17:24	
08:19	11:23	新埔國小公車站	13:19	17:23	
08:20	11:22	廣和宮	13:20	17:22	
08:21	11:21	新埔衛生所	13:21	17:21	
08:22	11:20	新埔公賣局	13:22	17:20	
08:23	11:19	正興社區	13:23	17:19	
08:25	11:17	太平窩口	13:25	17:17	
08:28	11:14	義民廟	13:28	17:14	
08:30	11:12	蓮華寺公車站(文山路)	13:30	17:12	
08:32	11:10	力成科技	13:32	17:10	
08:42	→ 11:00	東元醫院	13:42	→ 17:00	

新豐/竹北		新豐竹北線時刻表			
早上		站名	下午		
去	回		去	回	
07:50	12:15	王爺廟	12:50	17:45	
07:55	12:10	永寧宮	12:55	17:40	
07:56	12:09	新豐農會	12:56	17:39	
07:59	12:06	中崙三元宮	12:59	17:36	
08:02	12:03	新庄子車站	13:00	14:33	
08:04	12:01	仁川藥局	13:01	17:31	
08:05	12:00	景碩科技	13:02	17:30	
08:07	11:58	榮華新村7-11	13:04	17:28	
08:10	11:55	仁愛街口7-11	13:05	17:25	
08:11	11:54	泰安街自助洗衣	13:06	17:24	
08:14	11:51	新豐火車站-奇鑫通訊	13:08	17:21	
08:15	11:50	全家超商(道化街口)	13:09	17:20	
08:16	11:49	明新科大7-11	13:10	17:19	
08:30	11:45	大眉口-萊爾富	13:18	17:15	
08:35	11:40	竹北後火車站-美廉社	13:22	17:10	
08:39	11:36	三民派出所	13:23	17:06	
08:45	→ 11:30	東元醫院	13:29	→ 17:00	

班次為預估時間，請提早5分鐘

東元綜合醫院到院交通指引

項目	服務電話	路線	車班資訊
免費市民公車 60六家高鐵線	03-5515919	搭乘市民公車-於光明九路 勞保局(東元醫院站)下車	07:00、08:10、09:00、09:50、10:40、11:30 12:30、14:00、15:20、16:20、17:20
免費市民公車 61高鐵經十興	03-5515919	搭乘市民公車-於光明九路 勞保局(東元醫院站)下車	05:50、07:50、09:10 11:30、15:30、17:30
高鐵快捷公車高鐵 -竹北火車站	4066-3000	嘉豐六路口 → 喜來登飯店 → 東元醫院(稅捐局) → 新竹縣政府 → 家樂福 → 光明六路口 → 新仁醫院 → 竹北火車站	車班時間 06:30~23:45約20分一班
新竹往返芎林、 九讚頭1025、5615	03-5259599	搭往芎林線，於泉州厝站下車 → 福興路往東南方向，朝縣政二路前進(步行至東元綜合醫院約400公尺)	07:05~21:30約1小時一班
東元社區專車	03-5527000#5368	搭乘東元醫院社區專車 (1)關西新埔線(2)新豐竹北線	早上、下午各一班
週邊停車場	03-5527000#5368	醫院正門左前/下方停車場、急診大門前停車場、爵士悅大樓旁(光明停車場)	